大同報
夕刊
(十月三十日)
發行人 衣貫田　編輯人 富彭年　印刷人 賀澤民
發行所 新京東六馬路 大同報社　印刷所
電話 編輯局二一四七二四 營業局二一二〇九六
振替口座(滿)新京一六〇　振替口座(日)奉天六六
報費 一份五分 一個月壹元壹角 外埠郵費在外
廣告價 (一行五號字十二字) 一次壹元

滬戰大塲鎭(下)北站(上)陷落 江南原野高高飄蕩日章旗

迄今晨戰況

迄今晨各地戰況如左、

山西省方面

以太原爲標準而沿正太線向西節節進擊之鯉登、森本、小林各部隊、廿九日已進出平定平地、午後三時占領該縣城、華軍向榆次、太原方面倂命遁走中○○艦隊航空隊及陸軍航空隊、廿九日終日之反覆加以猛爆擊、將軍用列車廿數輛粉碎、與同蒲線忻口鎭戰鬪進展、皇軍入太原城愈益迫切、

京漢、津浦線方面

在津浦線禹城附近連日逆襲之韓復榘軍、遭皇軍反擊立即敗退、山東軍陸續渡過黃河北上中、黃河河畔、殲滅山東軍之砲口將一齊開砲、京漢線占領豐樂鎭之南進快速追擊部隊

上海方面

潮在掃蕩附近殘敵中、廿九日早晨開始之南翔總攻擊之結果、午後五時安達、細見兩部隊先後進入南翔東北方之要衝張仙廟謝家宅、海上荒鷲部隊、亦對陸軍部隊予以協力、對該陣地如雨投彈、由劉北、江灣方面潰走之華軍在蘇州河南岸一帶、構築堅固防禦陣地、增援大部隊、陸續到抵之模樣、仲秋江南原野在蘇州河對陣皇軍將士意氣益形衝天、

九國會議突被打壞 因蘇受諾意拒絕參加

【莫斯科廿九日電】蘇聯政府對比政府參加九國條約會議之邀請、因業已決定受諾故、已於廿九日午後托駐莫斯科比國公使發出應允參加會議之回答矣、

【柏林廿九日電】據傳現意國政府對比國政府招請參加九國條約會議之應允回答、雖已發出、但如蘇聯政府、亦參加該會議時、則意政府將倣照德國、復予拒絕參加意政府拒絕參加之理由如左

一、蘇聯政府如行參加、則九國條約會議已被打壞、

一、意政府不能與蘇聯政府同席、

【柏林廿九日電】德國政府對比國政府九國條約會議之參加招請、已於廿九日正式回覆拒絕、其內容如次、

布魯舍會議基於九國條約第七條、而行招請、該條約之適用問題、得成爲討議之目的、故德政府以爲非九國條約簽字國之德國政府、似不得參加該項會議、但德政府於日華紛爭平和的解決有保證不可缺之豫備的條件發生時、則德政府當可參加以和平的解決爲目的之行爲、玆於此言明之、

蘇聯因皇軍大捷 援華將行斷念

最近蘇聯、據史丹林憲法近將舉行選舉、現正忙於準備中、所以對中國事變不重視、當玆日軍在華北及上海戰線大捷、予蘇聯當局者衝擊甚大而中國軍長期抗日作戰之說已早屬於不可能之意向、漸呈頹勢云

德國代表痛詆蘇聯「對歐洲予以威脅」 不干涉委會波瀾百出

【倫敦廿九日電】西亂不干涉委會分科會、廿九日午後五時開會、關於撤回義勇軍交戰團體承認兩問題、繼續審議、蘇聯代表、對交戰團問題表示事實上之拒絕態度並反對義勇軍問題英、法兩國案、於是德國代表特羅布博士、對蘇聯代表痛詆略謂蘇聯不只放棄不干涉政策而且對歐洲政局、予以威脅、如此審議不進展、協議三小時、尙未見何種決定、午後八時散會、因德、蘇聯兩國對立、會議前途頗爲憂慮云

勿以利害關係 看極東紛爭 德報登載社說

【埃森廿八日電】關於日本政府拒絕參加九國會議之答覆、埃森有力報紙、埃森那那共瑪那爾報、在廿八日之報上、登載表明同感之社說如左、

日本政府言明不參加九國條約會議、各項理由極爲明快、祇不以自國經濟的利害關係、看極東紛爭、則日本政府此次之態度、當爲萬人所理解、九國會議、在現在狀態、殊不能如所期、使極東和平云、

蔣作戰敗哀鳴 「英對日開戰實爲援華」

【倫敦廿八日電】上海戰線華軍敗退、南京政府周章狼狽已極、而在英中國各要人乃驟躍起、向外國記者特別非敗、蔣介石亦於廿八日會見路透通信社南京特派員、謂華軍之眞抵抗力在於今後、但請英國早日積極的出馬援助中國、覩此暴露其窮狀於外交、會見時蔣表示如左、

上海及華北戰線、華軍敗退、故今後戰鬪極難逆轉英國民至今對於中國頗示同情、玆特表謝意、但只以精神的支持、不能充分助强中國、今英國之權益己因日本海軍之封鎖沿海、受莫大損害、而英國政府、何故安而不動乎、中國國民、深期英國對日開戰、英國爲擁護九國條約、應以斷乎之態度、實質的援助中國是望、

國民使節放洋

【東京廿九日電】任國民使節而渡英之石井菊次郎子、帶同令郎建次氏、及隨員加瀨大使館三等書記官等、已於廿九日午前九時由東京站出發、搭卅日午後三時由神戶開之照國丸放洋云、

華砲彈炸死英兵 出乎隔離日英奸策？

【上海卅日電】廿九日午後七時頃、在極司非利公園砲彈爆炸、英國兵一名即死、四名負傷、

【上海卅日電】廿九日極司非利公園英兵炸死問題之猛砲彈、據其後調查之結果判明有認爲華軍發砲之砲彈之種種事實、又同樣之華軍砲彈、亦在法租界落下、關於廿九日租界西部方面砲彈落下事件、日軍發言人是夜談話如左、外人負輕傷一事、殊堪同情、我軍立即調查砲兵隊已接該時刻並無砲擊之報告、尙不知有未報告之部隊、故繼續調查中、但有企圖日本與列國離間策之疑惑云云、

豐田紡起火

【上海卅日電】西部租界外豐田紡織工廠、二十六日以來爲總退却之華兵所闖入、據工務局報告、二十九日午後四時頃起火、至午後九時仍延燒中、附近密集之華人民家亦遭延燒、火勢極爲猛烈、原因尙未明、但有華兵放火之疑、該工廠事變勃發後、因受敵砲彈倉庫燒失、此次爲第二次云、

該時刻並未砲擊 海軍省發表副官談

【東京卅日電】海軍省午前十一時發表副官談如左、據由現地報告、英國軍當局、向艦隊通告略謂『中央時間廿九日午後八時半頃日軍砲彈落下於極司非利公園、附近警備之英水兵一名即死、數名負傷』又再次通告『午後九時頃在極司非利公園地區南方、又受砲彈、英水兵二名即死、數名負傷』並要求停止射擊、現地當局當即調查、判明海軍陸戰隊該時刻並未射擊、又陸軍部隊日沒後並未砲擊、

僅以步槍三枝擊退殘敵卅

【眞茹卅日電】於廿七日在眞茹站附近將敵追擊戰、臨坂部隊藤木軍曹爲連絡引率衛生兵十二名、胡家宅附近通行中突遭約三十名殘敵以輕重機關槍連射、立即僅以步槍三枝、應戰激戰約二小時將敵擊退而歸隊、完全完了任務云、

太原雜記(一)

太原河山表裏、形勢雄壯、李唐曾由此發跡、歷朝視爲重鎭、近年交通日漸發達、南北東西汽車路、縱橫全省東有正太鐵路以達平漢、同蒲鐵路通車亦指日可期、北聯平綏、南衡隴海、而白晉汽車路經長治晉城以通河南省博愛縣分道清鐵路接連、指顧八方有東策西應之便、

太原 山西巡撫布政等台官駐節之地、民國元年裁府、以陽曲縣爲省會、太原市之名、起於民國九年、當時設有太原市政公所、民國十六年、市政確定、黨治伸張、設置太原市黨部、

太原之名 遠起禹貢、歷朝有冀州、幷州、太原國、太原郡、太原府、河東道、冀寧道等名、目之互易、其境界之伸縮與位置之變遷、均不能以今之市區爲限、今之市區原屬陽曲縣、陽曲在戰國爲狼孟邑、秦屬狼孟縣漢屬晉陽汾陽狼孟三縣地、後漢末、置陽曲、隋改陽直尋改汾陽、唐復陽曲舊名、宋移幷州治於此、後設太原府、明清因之、俗有稱本市曰晉陽者、實係傳聞之訛、太原市之境界、東起東門外之西人義地、西迄汾河邊南界大營盤、北至飛機場、東西寬二十餘里、南北長三十餘里、

面積 七百餘方里、城之直徑南起首義門、迄小北門、計長五里十七丈、東起大東門、西迄水西門、計寬四里一百五十五丈、截長補短、平均約二十四方里、二頃五十二畝二十四方丈五方尺、城池堅固、俗稱鐵牛城、東西南北各有門二、大東門曰宜春門小東門曰迎暉門、新南門曰首義門、大南門曰迎澤門、水西門曰振武門、旱西門曰阜城門、大北門曰鎭遠門小北門曰拱極門、城樓凡十二、城門及四角各具其一、太原城內及各關之

戶口 共有二萬四千戶、內有住戶二萬、商戶二千八百、全市人口爲十三萬六千、前清咸同間、晉民執全國商業之牛耳、握公私金融之重權、慣多遠出經商、其餘率多務農、太原市民、除從事於農商兩業外、服務於官私機關員役及其他職業者、雖均有之、而操工業者、實屬少數、且因墨守舊法、不知改良、商業衰落、農業不振、致小手工業、同陷悲境一部分生活優裕者、養成祇知消費不知生產之習慣、設廠造產之業、極屬幼稚、其當局有鑒於此、遂有十年造產建設計畫、以求土貨之發達供用、亦起衰振頹之至謀也、(未完)

返還殖民地問題 意援支持

【羅馬廿八日電】莫索里尼首相、於廿八日法西斯羅馬進軍十五周年紀念日、在莫索里尼運動場之六萬法西斯代表、黨員、各外國外交團及數萬民衆前、作如次之獅子吼、今日希特勒總統派海斯代表出席本紀念日者、除在此政治的羅馬—柏林樞軸之外、實有德意兩政權間之連帶性、及兩國民間現實之友好關係、漸次發展强化之意、我等因欲獲得恆久且正確之和平、故務必將布爾什維主義驅出歐洲、再凡爾塞條約中不合理之若干條約亦非加以修正不可、本此意義、故凡德國之非洲舊殖民地之返還實爲當然之事、

丟失作廢

敝人有己經閉商號永興發方式圖章一枚不愼遺失嗣後勿論落於何人之手概作無效特此聲明作廢 吉林 朱福清啓

失照聲明

啓者敝人買何富地二十晌未更名前於大同二年臘月間擬押欵將該地二一六五號原戶管執照到洮南縣馬文臣店寄存不愼丟失除呈請補發外特此聲明
坐落安廣縣九連山 東至宋把頭 南 西至劉永發 北至劉漢卿
劉漢卿謹啓

樺甸縣公署啓事

凡持有本縣境內土地執據未經換照者統限於康德四年十二月末日以前依左記書式塡報來縣以資審核而憑換照幸勿自悞

縣發執據持有者申告書式
一、據別 (縣 據)
二、執據收執者住所 姓名
三、土地坐落 執據載土地總面積
四、領執據時升科面積 升科經費
五、升科前(原照)之土地面積 執據後給年月日
六、△地稅納否 △納稅面積
七、△現在執據持有者住所 △姓名
八、△執據持有者取者事由
注意△印者按申報人現狀塡註 其餘按執據記塡註

聲明作廢

坐落奉天市治安村之柳條湖寇錫綱領名下明升科地兩段藩字四五六零號二十四畝及藩字三五七四號二十四畝兩照均因事變埋藏土內取出已化無形除請市署補發外特此聲明作廢 寇錫綱謹啓

政府專賣特許品

招募各縣分店長廣告

啓者本社爲擴充營業起見今特於全滿洲國關東州等境內招募各市縣分店一處(即一家專賣)
一、營業科目 化學紙製滿洲國小學校專用文簿各種及其他一切必需品(另備有品名表詳載)
一、待遇 照本社之批發價目內再提給分店百分之十五
一、開辦費 由本社津貼開辦費每月十五元至二十元計兩個月爲限
一、特色 本專賣特許品事業何商家可能經營或作爲專業或副業均可
有志於適當將來最大希望之高尙事業經營者須早速先指定某縣分店詳細簡章即寄郵票二張特此週知 滿洲國關東州總發賣元
教育事業合資會社 本社新京市永長路福祿街一號

新京 福德銀行緊要啓事

逕啓者敝行自創辦匯兌以來對於包送到家匯款無不迅速向蒙各界贊許源源賜顧十分感謝自華北發生事變對於調撥匯兌資金一時周轉失靈致將各位顧主所匯之款遲誤許多日期殊屬遺憾幸蒙各位顧主諒解不事實難萬分感激現在資金調撥已漸便利故復照常收匯凡山東登萊各縣均能包送到家及開給匯票更爲答謝顧主起見對於送款付款必使格外迅速尙請源源賜顧爲荷
福德銀行謹啓 富士町二丁目十一番地 電話(三)二三三〇番

心胃止痛丸 專能開胃健脾 順氣去寒止痛

此藥專治肝鬱氣滯、食積、水積、氣積、血積、面積、茶積、酒積、肚大青筋、氣膨、水膨、噯膈、轉食、嘔吐、酸水、時常打嗝、膨悶脹飽、肝氣不舒、飲食停滯、消化不良、或左右兩脇、攻上攻下串氣疼痛、或心口疼、肚腹疼、便秘、胃心痛等症、及日久心腹疼痛等等諸症、無論老幼强弱服之、功能開胃健脾、順氣去寒、散積消聚、活瘀止痛、凡係因氣因食所患腸胃各症、一併治之、均能見效、服法用法、另有仿單、價目每袋國幣一元、外埠函購、郵費不收如買時可將款裝於掛號信內即無錯誤、郵票代價亦可、
總發行奉天小東門裡大街路南 德源堂藥店

滿洲漁業無限公司招募市縣代理店

啓者敝公司專營一般淡水魚類販賣業玆爲擴充營業發展漁業起見特計劃在全國各市縣均設立支店藉免中間者之漁利並以敏捷之運輸而期達到提高漁戶之收益減低食用者之價格但敝公司係屬初創關於支店之設置恐非短時期所能普遍玆擬將支店之權利讓與代理店凡在國內各市縣(新京特別市內)未設有本公司之支店者均先招募代理店即希有志商業諸君如有願辦者請來本公司接洽或以函商均無不可惟營業繁盛時期在邇幸望勿失良機此啓
滿洲漁業無限公司啓 新京特別市六三號電話二二五六四番

阿什河電燈公司緊要廣告

緣本公司前經股東開會議決提出讓不再營業業經委託照董事代表與新京滿洲電業公司磋商售與條件於本年六月十五日議妥作價國幣七萬元整正式立訂契約於七月一日經滿電公司接收清楚除呈由阿城縣署及產業部備案外合行公佈凡持有本公司股票之衆股東速應繳還股票領取股欵不得再行轉售及抵押借款此後本公司即行停止更名手續恐未週知特此廣告
經理 張星橋

國都飯店預告露布

夫首都肇轂之下士大夫雲集因之外賓商賈游子淑女往來熙攘同享樂土之幸福故佳肴旨酒爲一種之需要查新京飲饌店開設雖多求其完美者實鮮即著名之飯店亦不過有一二味烹調之適口若全席美備則渺乎其不可得惟有誇耀其設備輝煌而已本飯店鑑及此乃廣聘國內之名厨必使其烹調適口盛飾店有中之設備務求其華貴悅目開瓊筵以座花飛羽觴而醉月賓主盡歡方不負此勝境本店開設在新京市豐樂路明倫街地勢合中樓閣高爽尙爲宴會之名區酬酢之良所也特備精美各式滿餐西餐預備迅速嗟咄立辦伺應週到應對有禮現在一切設備已屆完竣新張在即特此露佈以廣週知此啓
新京市豐樂路明倫街 國都飯店謹啓 電話(二)五二二七番

虎骨花蛇藥酒
本酒專能驅風散寒開竅止痛主治筋肉疼痛關節癱瘓四肢麻木癱瘓不遂及諸般寒疾每瓶價三元

頭痛藥
本藥專能清神止痛主治勞神過度酒醉船暈風寒感冒各種頭痛及一般常習頭痛偏頭痛並神經痛每袋二角每打二元二角

補腎丸
本藥專能滋陰補腎房勞過度夢遺滑精身體瘦損腎囊潮濕神經衰弱腰背疼痛每盒二元函購無論多寡加郵費二角

虎骨熊油膏
本膏專能通經活絡開竅化滯主治腰腿疼痛疝氣腹痛及血瘀經痛赤白帶下等症每張價國幣六角

奉天大南關西大十字街 電話四…二八七〇
老福順堂藥店
外埠函購藥價十元以上照加一成郵費 [illegible]

東興號呢絨洋服貨店

各種成衣
新到歐美呢絨定做洋服大氅協和服手工精巧價值低廉並備有各種成衣以備諸君選擇
洋服 協和服 大氅 學生服 各種皮領子及洋服附屬品
新京大馬路四馬路北 電話二一五一三三

感謝友邦撤廢法權 張總理定期赴日

因我國國基鞏固、友邦日本、此次毅然不惜重大犧牲、將在我國之法權決定實行全部撤廢、此種偉大措置、我國理應有所感謝、因此、政府遂決定派遣大員前往友邦政府表示謝意、此項大員、業經決定以國務總理張景惠氏前往、以正式代表我國政府之資格、定十一月十日左右、由新京出發、定兩週後返京、

國民使節同時赴日

協和會爲紀念治外法權撤廢、並對日表示我國國民感謝之意、現決組成國民使節派往日本、該使節以各民族選出、一滿人由奉天省推薦、日人由新京市推薦、鮮人由間島省推薦、蒙古人由興安東省札蘭屯推薦、共計五六人、由協和會辦事員領導之下、十一月八日出發云、

上海皇軍戰捷 奉連相繼舉行祝賀會 執旗、提燈遊行次序擬定

【奉天】慶祝日軍在上海陸海兩軍之劃期的大勝利、奉天國民精神總動員本部主催於十一月一日全市民總動員盛大舉行上海戰捷祝賀會、市民執旗遊行次序如左記、一日午後一時附屬地側各團體、市民、生徒二萬名均參集於奉天神社前、手持日滿兩國旗遊行市內、城內於午後一時協和會各分會、國防婦女會、各學校生徒約一萬五千名、齊到十王亭集合手持滿日國旗、赴城內〇〇部隊、同三時至忠靈塔在附屬地側合流、同所決議拍發松井、長谷川兩司令官宛感謝電後、由森岡總領事導呼（大日本帝國陸海軍萬歲）三唱畢而解散云、

【大連】日華衝突以來、戰雲雖漸擴大、而友邦皇軍、勇敢連連佔領中國要塞、上海方面之戰事、又告勝利、對大場鎮、江灣鎮、相繼陷落、是以本市五十萬市民對皇軍之勞苦、表示滿腔之謝意、特於三十日、於忠靈塔前盛大舉行祝賀會、夜間並行提燈大會、共戰況爲空前所僅見、玆誌秩序如下、

△開會秩序、開會詞、國旗揭揚、祝詞天皇陛下萬歲、帝國海陸軍萬歲、國旗降下、

△遊行秩序 喇叭隊—市長—總指揮官—委員—樂隊專門學校—中學校—在鄉軍人女學校—諸團體—參加者—路線忠靈塔—若狹町—伊勢町—東公園町—浪速町—山樂道—紀伊町—大廣場—神明町—大連神社參拜三呼萬歲解散、

△提燈遊行 二中廣場集合—連鎖街—常盤橋—岩代町—浪速町—大山通‖大廣場—市役所前三呼帝國陸海軍萬歲解散、

承德開戰捷慶祝

【承德】日軍上海之捷報傳來熱河省於廿八日午後四時承德神社社頭聯合町內會主催之下舉行戰捷奉告會、在留民一千名餘盡槍後之擁護並由廿八日起三日間揭揚國旗以資祝賀、

建設大山會館

奉垣日來建設準備中、滿洲運動殿堂大山會館、近已決定以總工費五十五萬圓、于奉天滿鐵圖書館內、開始設立、于明春解氷時動工、約于康德六年末完成、該會館之總延坪、爲一萬平方米、館內分設體育會館、與大山元帥紀念室、

一、浴光室、以期增進子女之健康、

一、體育室設有紫光線、及其他設置

一、滑冰場建設約可收容三千人之參觀席、並足球備對球體操、及其他一般集會使用、

一、游泳池再大山元帥紀念室、中央元帥之胸像、室內陳列紀念品、及遺品等云、

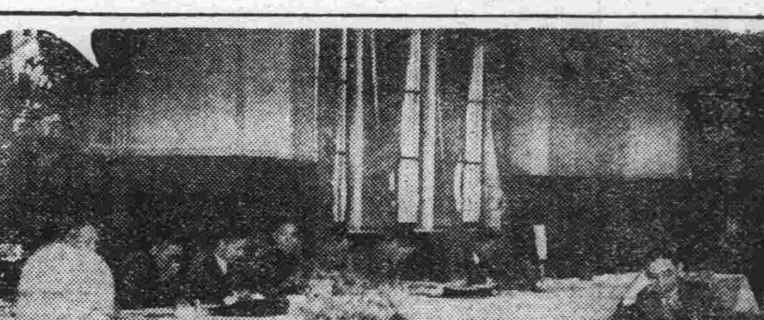

【寫眞】滿洲綿業聯合會三十日在大和旅館舉行創立總議情形

關於治廢案件 日樞密院已通過

目下日本樞密院諮詢奏請中之滿洲國治外法權撤廢案件、已經審查委員會之通過、決定提出于來月三日之定例本會議、惟以該日爲明治節、故將本會議、提前於一日午前十時、特召開臨時本會議、

俟日政府對此決定後、即將于新京與滿洲國國務總理張景惠氏舉行調印云、

本報從軍記者講演會 在牡丹江佳木斯熱烈舉行

當「中國事變」發生以後、本報以關係重要、曾派從軍記者前往華北各地視察、復以國軍在察哈爾作戰奮勇、嗣又派記者前往視察、兩項視察之所得、實有向國人報告之必要、因是、特在京哈奉吉等全國主要地點講演玆者牡丹江佳木斯亦已舉行、爰誌其盛況如下、

【牡丹江】本社主辦滿洲國協和會後援之本報記者從軍報告演講會、前於哈爾濱、奉天、吉林、佳木斯各地先後舉行盛況業誌前報、玆者該講演團等、行於廿七日抵牡丹江、當於次日廿八日下午二時起、即於該地東安電影院舉行、到場聽衆人數達二千餘、實爲該地鮮有盛會、本社記者裕振民、楊曰哲二君先後以華北從軍觀察實況、詳細報告、聽者莫不動容、拍手聲、笑聲使講演場中充滿緊張空氣、歷時三小時又三十分鐘、演講始告完畢、該講演團一行、每在一地舉行而場中聽衆莫不擁擠、且聽講中皆能沉氣靜心、秩序極佳、於此足徵國人關心時局之切、牡丹江講演會舉行中、本應放映之四大時事影片、因東安電影院新築作成、電氣未克裝設、乃未放映、當於講演完畢後、即告散會云、

【佳木斯】滿洲國協和會後援、本社主辦之本社從軍記者各地電影講演大會、於本月廿五日晚抵達三江省佳木斯、當於次日（廿六日）下午三時起即行舉行、地址假佳木斯松江戲園、開會後由協和會三江省本部趙君致開會詞、當由本社記者裕君演講、『視察北支戰感想』、繼由楊君講演『西南國境線歸來』、說明華北戰雲中滿洲國軍活躍情況、二君講演中場中鼓掌之聲、頻頻不絕、極博觀衆之熱烈歡迎、參加聽衆達二千餘人、內多爲該地各學校生徒、協和會會員並各機關職員等、該地人士以遠在北部國境、未得詳悉中國事變經過詳情、此次得聆該記者等實地從軍歸來之報告、明瞭確實眞象、莫不感呈滿意之色、時至五時講演始告完畢、次即放映『支那事變新聞』『國都建設典禮』『海底探訪』等四部影片 七時仍由協和會趙致閉會詞後、乃告圓滿散會云、

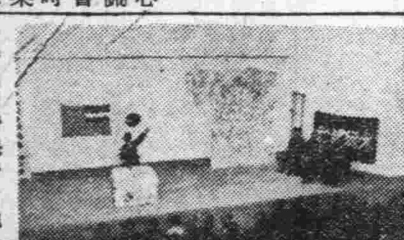

【圖即本報從軍記者楊曰哲講演景況】

映畫協會招募演員 應募者千餘名 有遠自上海營口來者 下月三日舉行試驗

滿洲映畫協會、不獨製作時事影片、且製戲劇電影、第一步工作爲募集滿人明星、業已開募、廿九日報名截止、新京本社、已接履歷書約千分以上、保證金每人三圓內約二百九十餘人、爲男志願者、占全報名者、約五分之四、志願者有商人小學校校長、禁衛隊將校、會社課長及社長等

女志願者、有舞女、女僕及劇團關係者最多、遠有由上海、營口方面來報名者、平均年齡男女約在廿歲前後、但採用卅名、而報名者約卅倍、可見滿人之熱電影方面也、

滿洲映畫協會第一次滿人俳優採用試驗、報名者異常勇躍、約超過定額三十倍以上、共新京本社之試驗日期定爲十一月三日午前九時起大體只行口答試問與身體檢查、詮衡委員、爲鶴谷製作課長、近藤伊與吉、喜多廣行氏、坪井與氏、及其他通譯二名云、

克山病病源 下月一日起調查

滿洲醫學界、關於北滿奇病之克山病、幾經努力研究之結果、最近已判明該病係一酸化炭中毒所致、本年度對病源爲行最後之研究、將於患者發生時期之十一月一日起、五十日間、赴現地開始調查、並於着手之先、由龍江省公署、於廿九日午前十時、召開克山病源調查協議會、省公署趙省長以下之關係官、及醫學界久保、三浦、原滿洲醫大三教授、同本滿鐵衛生研究所長等、出席協議之結果、將分爲臨床病理、衛生、三班、赴克山甘南兩縣、從事調查研究云、

首都協議行事 建國精神宣揚週間

強調日滿一體之精神、爲鞏固時局之認識、自十一月三日明治節一週間、全國一齊舉行建國精神宣揚週間、已誌本報於新京市關於行事細目、三十日上午十時、協和會首都本部員與市公署側在市公署協議矣、共舉行詳細情形、預定近日內即可發表云、

所決定之要項、提出于委員會附議、共出席幹事會議中之主要者列左、

副島補導科長（民生部）、高倉參事官、（總務廳企畫處）、飯澤特別會計科長（同主計處）、岩澤參事官（內務局）、野尻參事官（產業部）、松井參事官（交通部）、土屋事務科長（大東公司）、外十八名云

滿洲勞工協會 開設立準備會

國務院總務廳、關于我國之勞力調查問題、前于三日會召開勞工會議、協議勞工協會、設立之基礎事項、更于廿九日、及卅兩日假國務院大會議室、舉行勞工協會設立準備幹事會、將幹事會

市立醫院週間 舉行祝賀式

十一月一日、爲本京特別市立醫院、週年紀念之期、該院定於三日、於院內舉行祝賀式、並行慰問院內患者

廣告物取締規則 警廳已制定

首都警察廳、爲取締有害安寧秩序及紊亂風俗防碍交通等之廣告物 玆特制定廣告物取締規則、凡欲表示廣告物、或欲設置其附屬物件者 須將呈請者之籍貫住址姓名、及生年月日、表示式設置場所、表示事項、廣告物之形狀材料、尺寸、設置期間等、呈請該管警察署長之許可、但簡單廣告物、或招牌、不在此限、凡有害安寧秩序、或有紊亂風俗、及有危險之虞者、有時飭贈或風緻之廣告物或招牌、一律不許設置、其既設者、立即命其改修、移轉除去之、如違反規定或不遵命令者、處以三十日以下之拘留、或三十元以下之科料云、

警生旅行來京 期前向部連絡

治安部警務司鑑於從來地方警察學校、及縣警察官訓練所之生徒、來京修學旅行一節、關於連絡事項有缺欠甚則有不爲連絡者、因之本司對於特意之旅行、亦有難得達成輔助目的之處、其於旅館準備上、招來齟齬者固無待言、而因之以致煩厭之事例、亦殊有之、故今後如實施來京修學旅行時、希以文書於旅行團到著新京之一週前、豫爲連絡之事、設於途中變更日程、及其他重要事項時、務須以迅速適宜之方法連絡、並須將旅行團之引率者若干名、生徒若干名出發及返校期間、旅行地名生徒之順序、所屬階級、姓名等詳細記載連絡之、旅館及膳食無有準備之必要、務須具體的記載於日程表內連絡之云、

市內助產士 限期登記

首都警察廳衛生科、對於市內一般助產士、向有助產規則之制定、以資限制、今爲市民保健上不生遺憾計、對於以前凡已有許可之助產士限定於十二月杪以前呈請警廳登錄名簿、至於登錄手續、須備有履歷書、許可證像片、手續費五角、再如期限滿後、即失去呈請資格云、

福昭創業紀 （99）

儒丐著 廖經世畫

第十三回 順天人太宗登大位 乞和好明國遣行人

不知爲了什麼原故。竟把以前的盟好棄掉了。暗中出師。把太祖遣往科爾沁修好的使臣。要劫於路殺傷了不少的從人。掠去了不少的財物。這樣背義寒盟的事。實在於小人之尤。不可容恕的事。常言說的好。兵家勝敗。古之常理。他們焉見得太祖未能攻下寧遠。從此就能一蹶不振呢。那好便翻轉面皮刼殺人之使節。他們太不自重了。所以太宗即位之後。首次用兵。便打算給札魯特一個極大的打擊。冬十月己酉。太宗特命大貝勒代善。二貝勒阿敏。率領諸位少壯貝勒。德格類。濟爾哈朗。阿給格。岳託。碩託。薩哈璘。豪格等。並一萬大兵。往征札魯特部。太宗則率三貝勒莽古爾泰。及多爾袞。多鐸。杜度等。從至蒲河山岡。瀕行論大貝勒等曰未戰以先。須以書示彼。使知所以聲討之由。其書敖已繕就。至彼地可散布之也。書略云。

前者己未年。擒貝勒介賽後。曾刑白馬烏牛。誓告天地云。我滿洲及喀爾喀。協力征明。欲與和當共議以行。若喀爾喀聽明人巧言。利其厚賂。背棄盟誓。而先與私和者。天地譴責。我滿洲若背棄盟誓。譴責亦如之。乃爾喀爾喀五部落。竟潛通於明。聽其巧言。利其厚賂。以兵助之。是爾之先絕我好也。又爾卓哩克圖貝勒下。有托克推者。犯我臺站。且擾害我人民。掠取我財物。至再至三。甚至將所殺之人。獻首於明。曩昔盟言安在哉。昔盟誓時。爾九部落執政諸貝勒。及卓哩克圖貝勒。俱預此盟。而昂安不從。爾等因以昂安委我裁置。我是以興師誅昂安。嗣後爾札魯特諸貝勒云。昂安罪固應誅。我部落仍願修舊好。不似東四部落。或食言敗盟也。我故歸桑圖妻子。及昂安之子。癸亥年。復申盟誓云。察哈爾我讎也科爾沁 我讎也。爾愼勿與察哈爾通好。或要截我遣往科爾沁之人。致起兵端。無何。爾又背此盟。甲子年。爾右翼兵來襲我使於漢察喇地。乙丑年。又追我使於遼河畔。恣行劫奪。是年，又要截我使臣固錫。又傷其首。盡奪其財物。爾札魯特何其貪利而背義也。然我猶念前好。不問爾罪。遠征巴林。所俘獲爾部下百餘人。悉行釋遣。後桑圖以誑言者來窺我。我已洞悉其奸。仍不繫留。即遣之歸。蓋我之推誠于爾。不欲終棄前盟如此今年春。爾札魯特左翼諸貝勒。阻我使臣之出。屢次要截道路。刼奪財物。並行殘害。是爾扎魯特之貪詐不仁。妄加於我者。終無已時也。我之所以興師致討者。職是故耳。

此書理直氣壯。至於文章。乃餘事耳。大貝勒等當將此書敬謹收起。並謂太宗說。我等此行。必不辱命。定當生致札魯特諸貝勒。使其伏罪王庭。語畢。即與太宗拜上爲禮。傷勸大軍。直向喀爾喀攻去。不言大貝勒等這一軍方才出動。隨後太宗又派了兩起人馬。一是以大臣達珠瑚爲主將。統兵六千。往征東卦勒察。一是以副將楞額哩爲主將。參將阿山副之。督鐵騎六百。直入喀爾喀之巴林部。與大貝勒一軍遙爲聲援。沒有多日。三路大兵。皆有捷書到來。

君患趾縫瘡乎

如意膏 速愈趾縫濕瘡

大概是患的因爲趾縫瘡是一種通常皮患每年此際患者頗多但忍受趾縫瘡之苦實屬不必因爲韋廉士醫生藥局著名家用療膚良藥如意膏善治此症亦猶其善治其他皮患一樣是故君宜即日購搽此膏看其如何迅速而爽適地治愈君患也
如意膏既具舊式盛行藥膏之長復經現代醫藥科學之改良增益一經搽用立即開始其凉膚止痛長肉生肌工作凡顆顆熱癤烈日炙傷皮膚起泡濕疥癬面疹瘡癤割破灼傷燙傷跌損蚊吮蟲螯如意膏治之爽適有效均稱無敵
如意膏各藥房皆有出售或逕向上海江西路四五一號韋廉士醫生藥局函購一切信件可由奉天和記洋行轉上海韋廉士醫生藥局

青春腺

「青春腺」爲德國醫界泰斗施泰乃哈博士發表提取動物分泌液製成、經各國醫士在臨症實驗上認其確能增進精力、改良血色、增加體重、促進食慾及新陳代謝、袪除倦怠疲勞等症而顯有返老爲幼轉弱爲强之功
主治「青年」滑精、記憶薄弱「壯年」陽萎、早洩性交無能、四肢無力、氣虛貧血、房事過度、手淫過度、神精衰弱腎囊潮濕『初老及高年』之腰痛、倦怠、刺唐、耳鳴、失眠、消化不良『婦女』經寒、經閉趕前錯後、行經腹痛、腰腿痛、帶白、不孕、及流產等症、凡有乏嗣之憂者、苟能耐心服用、不難夢占熊羆、洵强精種子之聖藥也、區別男性用、男性動物內分泌製成、女性用、係用女性動物內分泌液製成、
贈送 大盒定價五元買一盒送一盒一打五十元、
小盒原定價二元現照五扣只售一元 一打十元
各埠代理列後、新京義和謙、中西藥房、五洲藥房、中法藥房、大連華泰藥房、吉林五洲藥房、義和謙、新興藥房、熱河全富興、赤峯道生藥房、美利斯藥房、洮南德應仁、奉天金城藥房、北市場子崗藥房、江省德泰盛、撫順信仁堂、旅順大德堂、孫合德祥厚、遼陽義和堂、營口中西藥房、公主嶺三合德、義合順、四平街裕發和、海城和發福、瓦房店康德記、九台積昇和、哈爾濱華美藥房、寰球藥房、安東瑞祥泰、陶賴昭德盛恒、大德元、新京同發合泰和藥房、中興藥房、寶和堂、中央藥房、大生藥房、新亞藥房、赤峯干中藥房、下九台錦和慶、裕豐和、公主嶺義和順、
滿洲國總代理駐新京四馬路口 哈德洋行

淋疾 淋必靈 排濁斷根

專治 男子急慢性尿道淋病、膀胱炎、精囊炎、睪丸炎、淋毒性關節炎、淋毒性精囊炎等 女子急慢性尿道炎、巴力透林氏腺炎、子宮內膜炎、喇叭管炎等
世上有不少此種不幸人此淋必靈是眞救他們的靈藥
總發售 新京北大街三三二號 新京大經路八三號 丸三大藥房
滿洲總經理 大興股份有限公司
大興公司全滿各醫藥店 奉天‧公主嶺‧四平街 新京‧吉林‧伊通‧扶餘‧郭前旗‧張家屯‧哈爾濱 各地均有名藥店代售

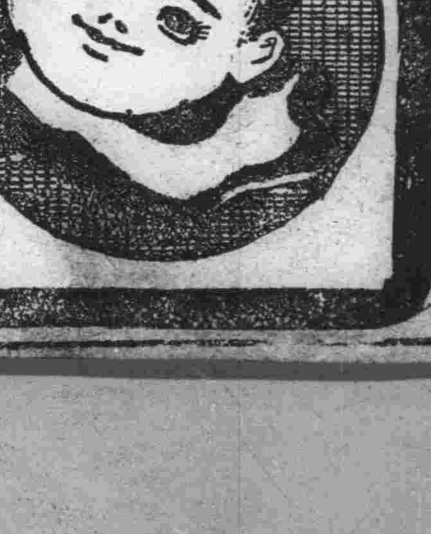

小兒藥王 健童奇應丸

有小孩家庭必備藥

專治 小兒五疳急性慢性驚風感冒發熱痘疹瘋疹下壺瘧疾蟲熱傷食吐乳嘔瀉痢疾腹瀉消化不良胃腸欺弱等 一服此藥均有奇効

吉林壽刊 李銘書題

第二三八號

吉林支社 吉林市北大街一七二號 電話一二一八番

時局詔書奉戴傳達式 二軍司令部恭謹舉行

第二軍管區司令部、頃因奉到皇帝陛下紀念時局之詔書、當經於十月二十八日上午十時三十分由吉司令官及主任顧問等各官長、率領部內滿日兩系官佐軍屬全員、以及在吉之吳吉林地區警備司令(代)劉第二教導隊長、邸軍病院長、楊軍樂隊長等、在該部將校集會所恭謹舉行詔書奉戴及傳達式、儀典極積隆重云、

本年度上半期 吉省犯罪狀況

吉林省公署警務廳調查、於本年上半期、管下各市縣旗、所發生之犯罪件數、計刑法上犯者一、九〇三件、治安特別法犯者五五六件、違反行政法規者五九〇件、總計三、〇四九件、至於以各縣分別之、以吉林警察廳之四〇七件居首位、次則有德惠縣二六八、永吉縣二五六、九台縣二五二、其他各縣平均不滿百件、至於檢舉之統計數爲二、二五四件、而共中證據翔實、確乎犯罪者、居總數百分七十三强、成績頗爲不惡、足證警政修明向上之表現、至於犯罪類別、仍以竊盜案最多、賭博、詐欺、恐嚇、强姦、拐犯等次之、而智能犯如僞變造或假捺公文書等、比較此種案件爲少、概滿人知識淺薄、犯罪亦屬幼稚、是後警察機構、滿日合爲一體、則智能犯必見增加云、

婦女會吉支部 定於下月十一日 舉行創立第四週年紀念

國防婦女會吉林支部、成立以來、四易星霜、在此過程中、功績殊多、該會茲以十一月十一日、爲創立第四週年紀念日、故特召開職員會、互相討論紀念行事、茲將共議定之各項錄左、

一、策四屆創立總會關係之件
一、慰問袋贈呈日期決定之件
一、陸軍病院分院慰問並駐屯軍軍隊慰安會關係之件
一、新設分會關係之件
一、其他

防共講演會

吉林市爲排除人類公敵之共産黨、並欲掃滅共混世之邪說、故集五族之辯士、開辦盛大之防共講演會、關共熱烈情形、及聽衆之踴躍、業已如前報之所載、茲將共講題再披錄左列

△第一會場
一、暴逆萬惡之蘇聯、
之、排共之意義　金相泰
三、爲保人類福祉須打倒國際共產黨　劉負初　包得包夫
四、現下時局之與共產主義　渡邊諒
五、就時局之話　牛方少佐

△第二會場
一、就時局之話　牛方少佐
二、要打倒擾亂東亞之共黨　安丹尋志
三、打倒國際共產黨　羅林斯
四、奮起撲滅共產黨　李鎬俊
五、市民之覺悟　傅士俊

五族打成一片、以協和精神高燃排共之炬焰、完成堅業、確保東亞之和平者、務必要首先除掉共產主義云、

本省擬參照各地制度 設立婦人醫院 實屬接客業者之福音

本省年來對於各種之施設無不力求向上、以底趣於現代化、故王道政治之成績、已着着顯著矣、惟關於特殊接客業者衛生之設施、及婦人病院等、尚乏相當之組織、因之對斯業衛生統制上、殊覺困難、並感遺憾、當局有鑑及此、將來擬參照南滿各地制度、及具體之方策、而進行設立婦人病院、俾資公共衛生完備無虞云、

大鷹領事蒞吉 紀念品傳達式

吉林領事館警察署、于治外法權撤廢之同時、決行解消、日當局爲對署員之功績表彰計、廣田外務大臣、特派大鷹前青島總領事來滿、赴各地領事館、傳達紀念品、該氏于卅日上午十時、假吉林總領事館、對中山署長以下館員、舉行授與式云、

市令各小學校 施行值班勤務

吉林市公署、鑑於市立各小學校、尚未施行值班制度、每夜祇由夫役住於校內、負責一切、如斯則對於公務及管理上、既乏連絡、又感障礙、該署刻爲免除此種遺憾計、故特制定值班規則數項、令飭管下各小學校長、遵照施行、每晚夜間、務須委派值班人員、俾便負理一切事務云、

吉地籍整理局 開土地整理會議

地籍整理局吉林永吉支局、茲爲向一般市民闡明此次實行地籍整理之意義、並資了解規定之法令起見、故於月之二十六日、上午十二時、假師範附屬小學校禮堂、開土地整理會議、凡有産之市民、咸已出席參加、當時由局方詳訴在土地整理期中、不准擅自出賣、以俟整理工作完竣後、方許任意買售等事項、直至下午一時許、始告閉會云、

謀市民健康與增福祉 特組衛生委員會

吉林市公署、以衛生事業與大新市之發展上、俱有密切之關係、爲增進市民福利以保持其健康、並作諸般改善之準備起見、故以該署爲中心、網羅斯界之權威者、合體設立『吉林市衛生委員會』、於日昨在市公署、開第一次進於會議、各機關代表、本報記者等多蒞席參加、當場推定職員、並決定各項規約、內部組織爲委員長一名(市長)、副委員長三名、(蒲地副市長、小松原部隊軍醫部長、警察廳衛生科長)委員、幹事等各若干名、顧問則推舉日本總領事、及關係方面之代表任之、至其事業則司企畫改善衛生、及一般之興革、以策進向上、藉

市營文化住宅 —租住者雖夥— 但尚未滿員

吉林市公署、爲解決人生三大要素中之『住』的問題、故於巴虎門外、建築市營文化住宅多棟、工事現已告竣、內部頗稱完善、故該署日前會實行抽籤法、以便決定住戶、此情已誌前報、茲聞目下各界人士租住者、頗不乏人、惟以房間過多、尚未滿額、因之市署方面、刻亟期待鐵路局及其他各官衙公務員等、前往商租、以免落後而有向隅之歎云、

省政會議已決定 明年度施政方針

(四)產業開發重要實施事項、

A、農事合作社之充實

在此戰時體制下生產力之增加、並新制之强化、實爲必須之條件、故爲謀使農村及農民漸行成有條律之組織化起見、乃先行農事合作社之充實、殊以檢查以及販賣之事業、密切連携下、實行販賣及購買兩者間之合理的調整、以達成於此國際危機下、所謂產業五年計劃之重大使命、並且基於生產力之擴充主義、企圖各種產業部份之增産　而使農工商民之融和、期達共存共榮之實蹟、以資我國產業經濟之發展、

就中最爲要緊者、即地方行政機構、與經濟機構之一元化、當於農事合作社之指導、與鄉村制度、密接之關聯下、嚴重期圖此兩機構之融和一元化

B、二荒地復興資金及小農貨、與資金之收目、

B、商工關係之充實、依隨同治外法權之撤廢擬將公佈之新商務會法、及同業公會法、於此新機構之下、以結成堅實之經濟團體、使與農事合作社協力合作、

(五)輔導移民及援助

基於確立國防治安、及財政產業之開發、使移民事業得以美滿進行、即爲重要方策之一端、故而乃强化省及各縣下之招墾土地整備委員會、予以積極輔導援助之

街村之育成

自本年度起、已然實施之街村制度、應當順應地方農村之實況、而樹立萬全之指導方針、故除於每縣內指定實施數處街村、以期美滿之成果外、對於養成村公所之指導人物、亦爲應行方策中之一也、茲將其實施要項如左、

A、養成街村吏員
B、義倉金之整理

(七)財政之確立

一、征收方法之改善、
二、保甲費之監督、
A、防止保甲費與縣預算之混合、
B、將保甲長公私經濟分離
C、保甲負担金之統一、
D、預算外收入之取消、

(八)充實並刷新教育

康德五年度爲實施新學制之第一年度關係、故促進現行實施中之廢合初等學校五年計劃、及廢合中等學校三年計劃、藉企圖內容之充實云、(從略)

實業廳爲改良猪種 購到洋猪六頭 飼養於農事試驗場

吉林省公署實業廳、鑑於猪肉爲一般人樂需之佐食品、故對於猪種、實有加以改良之必要、俾資生殖日繁、而助農村之副業、因之該廳刻特購到眞正洋猪六頭、置於本市江南農事試驗場內飼養、以備將來改良猪種之用、聞他猪每與交配一次、祇收國幣五角云、

沙眼患者福音 免費診療週間

吉林市公署、鑑於沙眼一病、爲害甚劇、設如染患、旣有失明之虞、復能患及他人、茲爲杜絕根源、俾免蔓延起見、故最近擬施行沙眼治療週間、於市內各地、設置臨時免費診療所十餘處、事前並令保甲向管內商民、從佈傳單、至於學校方面、由敎師通知學生、以便喚起注意、而資滅絕病魔云、

大同報社廣告部 電話二一二〇九六

奉天營口總批發

雙妹牌雪花膏

老牌雪花 久著信譽 常年敷用 嬌艷如春

廣生行啓

福祿壽 鐘表眼鏡銀器禮品行

自製喜壽紀念禮品

爲銀盾盃鼎花瓶銀聯中堂花色繁多

贈送親友永作紀念

出品迅速刻工精細裝璜美麗價廉公道誠可謂禮品中最上之禮品也

新京大馬路三馬路口電話(二)一二七二

外埠函購每件寄費三毛滙票印紙一律通用

人人可買 家庭必備 消愁解悶增進人生幸福之 唱機 唱片

本行專備大批新式精美唱機代理高亭蓓開新月、長城、勝利百代、實利榮利、寶塔、麗歌、國樂新出各片俱全歡迎諸君駕臨敝行隨便試聽參觀爲幸

唱機由十元起碼 唱片由八角起碼 保險使用修理無費

新京大馬路順德商場樓上 福華唱機行謹啓 電話二一二三〇八

外科、花柳科 內科、婦人科 上山醫院

院長 醫學士 上山源六 電話三一五七九五番

場所 朝日通二十一番地 (舊本願寺通朝日通南第五門)

肺病吐血 唯一良藥

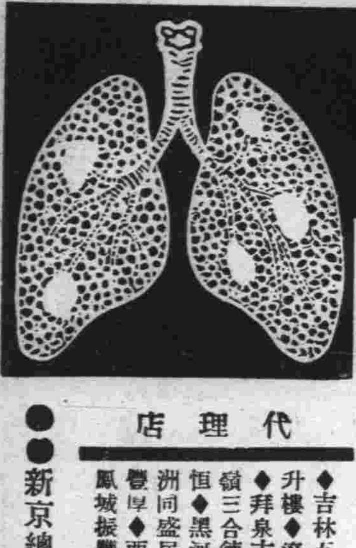

患吐血肺病者福音

肺癆病吐血急効劑：趙氏肺病咳嗽藥出世!!!

此藥專治青年肺病咳嗽久嗽成勞大口吐血痰中帶血鼻出血五勞七傷肺癰肺痿氣管炎肪膜炎老幼四季咳嗽痰喘春秋犯病屬服普通醫藥經年不能除根者速購此藥一概療治詳細說明在本街代理店領取

代理店

◆吉林五洲藥房◆濱江道外桃花巷震興源◆開原新磁號◆海城宏升樓◆遼陽華勝和◆營口豐利藥房◆安東大生東◆洮南永和堂◆拜泉吉慶升◆翠東同德福◆窩門華西藥房◆双城義昌德◆公主嶺三合德◆北鎭立發號◆西豐厚記絲房◆海倫久逢長◆綏化德衛恒◆黑河大同藥房◆泰來同和興◆范家屯福慶長◆克山吉慶昇錦洲同盛居◆呼蘭永德堂◆盤石福陞魁◆朝陽鎭恒興厚◆山城鎭豐厚◆西安永記號◆淸原泰和長◆大連華西藥房◆鞍山聚豐厚◆鳳城振豐泉◆本溪祥豫昌◆大連康德記源棧◆奉天大西關同德堂

●●新京總代理五洲葯房

總行奉天大西關月窗胡同精業堂

新民戲院 十月一日

楊寶忠 滑油山
翔春艷 梵王宮
劉瑞軒 孫玉樓 楊孝嵐 嘉興府
吳蕊蘭 打花鼓
九歲紅 花蝴蝶
周又宸 王文娟 烏龍院
吳寶森 張春山 九麟童 顧寶祿 馮寶林 群英會 借東風

晚場

安桂芳 孫玉樓 鐵弓緣
楊孝嵐 劉瑞軒 伐子都
翔春燕 李秋波 奇双會
吳蕊蘭 天女散花
張春山 周又宸 九麟童 王文娟 鏽景山 全本一捧雪
馮寶林 九麟童 吳寶森 塔子溝

文化大戲院 電話(三)六〇三〇番 十月三十日

姜明成 臨潼山
新銀舫 花艷琴 牛張舫 金子霞 新素舫 白金哥私訪
張樂賓 甘玉祥 筱淑琴 小麻紅 牛艷舫 胡治年 曹克英 宦海潮

晚場

姜明成 返唐邑
新素舫 花艷琴 牛云舫 金子霞 牛艷舫 油鐔計
張樂賓 甘玉祥 新銀舫 小淑琴 小麻紅 金紫霞 牛艷舫 胡治年 曹克英 頭本破虎傳

十月廿九日起

旅順港

達尼艾爾・達流主演

爾巴得・哈爾漫導演

流之血市街

日華事變新聞

階下一圓

市部電影院

各界女仕們想要照滿意的像 請到「大陸攝影社」!!

一九三七的新陳設!和流線型的佈景

纖濃合度的美光線!與近代化的技術

◎公議停止暗送在技術上特別加工◎

地址 新京商埠大馬路同興茂二層樓上 大陸照像館電話(三)二七三二番

大安電影院 新京五馬路一永春路 電話(二)二六八四番

明星公司出品全部對白歌唱有聲大鉅片

空谷蘭 主演 胡蝶 高占非

著名幻術團新奇的變法 大天一魔術團

票價 樓上一律一角 樓下一律一角 軍警學生一律一角

國泰大戲院 新京東五馬路電話(二)一一五四

廿八日起至卅一日止四天

米高梅公司最近偉大出品全部歌唱對白有聲巨片 首次來京

蠻勇泰山

比……「泰山情侶」「野人泰山」「泰山造反」更……緊張驚人

票價一角

同時合演 武俠飛行門法片 四集火燒七星樓

下期放映 清明時節 夜半歌聲 注意放映日期

新京大戲院 新京頭道溝日本橋通

今日兩部巨片貢獻 票價一角

上海友聯公司偉大出品 武俠戰鬥冒險神奇巨片

俠女舜琴

轟動日久……激鬥壯烈 如此佳片……百看不厭

演期 十月廿八日 廿九日 三十日 卅一日 連映四天

全部對白有聲戰事巨片 決死義勇隊

三載傑作……戰片之王?

廿萬大兵槍林彈雨炮火連天 打下天昏地暗三面包圍總攻擊

注意預告 冒險無比的偵探巨片 九八式偵探隊

光明影戲院 新京五馬路永春路電話(二)三四七六番

今日兩大貢獻 票價一角

完全有聲偵探激烈巨片 流血街市

毒瓦斯與槍聲共鳴…大偵探和匪賊血戰…

明星公司偉大出品全部對白有聲巨片 麥夫人

主演 胡蝶 嚴工上 梁賽珍 梁賽珠 胡珊

新京東三馬路電話(二)三〇〇五番

今日開演 藝華影業公司出品全部對白有聲巨片

喜臨門 主演 周璇 馬陋芬 關宏達

票價一角

日期 十月二十九日 三十日 三十一日 十一月一日 只演四天

同時加演 友聯影業公司出品 荒江女俠二集 主演 徐琴芳

下期演…… 孫悟空大鬧天宮 十一月二日起演

緊要聲明

立止頭痛 **平腦素**

敬啓者敝藥房藥師何興文自發明立止頭痛平腦素創銷以來迄今十餘年之久對於主治斯症頗有特效無不有口皆碑贊許非常蒙購者熱烈歡迎近有奸商漁利之徒仿造平腦素裝璜文字蒙敝主顧不但妨礙敝房權益而且有害人之生命敝房爲杜絕僞造類似平腦素起見業將全形裝璜文字均呈准商標局審定分別聯合註冊平腦素依法取得專用權不許他家彷效製售如有假冒製售者一經查出依照商標法第六章第六十三條第一項以法律究辦因關緊要特此登報聲明

奉天省公署化驗立案第八七六號
新京商標局註冊平腦素專用標第一〇六八號
新京特許局註冊飛鴻商標第一三六四號
營口縣公署化驗立案第三一號
營口警務局註冊衛字第一七二號
營口市政公所化驗立案第六四號
營口警察廳立案第二號
新民縣公署立案第一二號

奉經滿洲政府商標局聯合註冊平腦素
營口縣公署備案市政化驗警察廳立案嚴禁假冒

補腦安神立止頭痛每服十粒其效如神
The Medicine Made in Ho Shing Wen

頭疼聖藥 **平腦素**

HEADACHE CURE
This Medicine is Special, Most, Efective use. Headache. Brain Disease. Neuralgia Most. Effective The Medicine Made in Man Chu Kuo. Ho Hsing Wen.

發行所 奉天營口西大街 同和大藥房
西醫藥師 何興文 創製
電話一仟二佰四十五番

（註）認明眞樣平腦素圖形

各埠大藥房均有經售處

總批發處 奉天省營口市西大街 **同和大藥房** 電話一二四五番

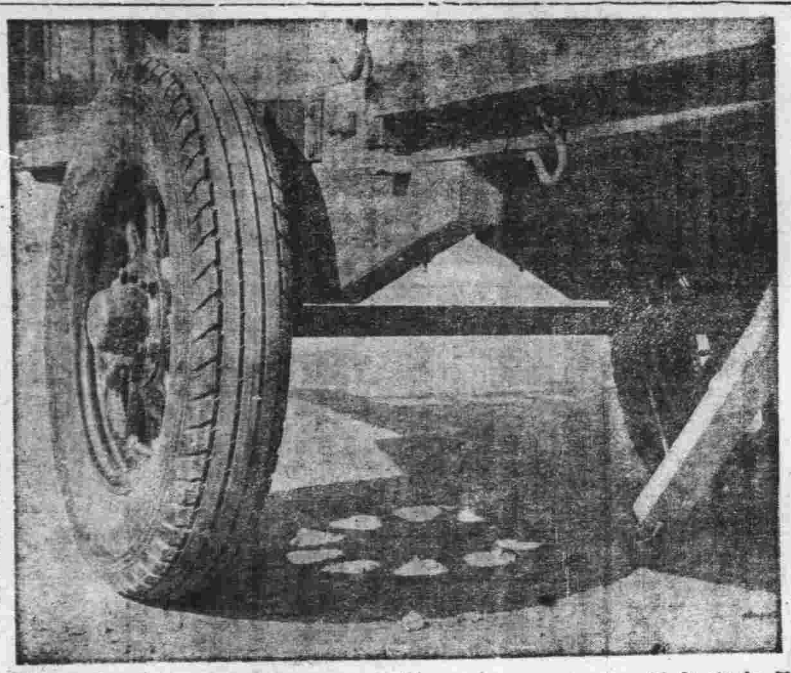

DUNLOP

唯我獨尊 膠皮車輪 貨物車輛 老頭牌 TRADE MARK

鄧祿普新發明老頭牌鋼輪拉貨膠皮車輪大批到奉

要想眞正經濟久不壞保持永久利益安裝膠皮車輪業者不可不注意及此貪圖便宜安裝劣質車輪雖然節省少許但每日修理躭誤工作無形損失不知多少反不合算是以要想保持永久利益推有安裝鄧祿普老頭牌新發明的鋼輪拉貨膠皮車輪有意採用請隨時以電話或函件通知即當派員詳細說明如蒙顧惠請與下例各方面接洽可也

奉天商埠地三經路滙豐銀行大樓內 鄧祿普橡皮有限公司 (2)四二六九 四九三四

特約代理 撫順千金大街 海霖車行 電話二五六〇

代理店 吉林城裏二道街 長增公司 安東二道河子 大隆洋行

奉天商埠地十一緯路滙豐銀行大樓對門 **友信洋行** 電話長二一二五七六 長三一七九八六

衰老之嗣解決此問題只有現代强壯補劑 勃而興藥片

是整內分泌 正常化之良藥

勃而興

有意想不到的 却病還樣快 是活爾蒙的効力
有意想不到的 頽唐能還少 是活爾蒙的効力
有意想不到的 服後能立子 是活爾蒙的効力
有意想不到的 性交生快感 是活爾蒙的効力

（圖中寫眞）

補腎聖藥 **勃而興**

功用 補腎壯陽 添精益髓 發育生殖 鞏固機能

主治 少年早婚 房勞過度 滑精早洩 陽萎不擧

凡由破身太早、手淫爲害、以致滑精遺精、精冷精淸、子嗣缺乏、交換乏味、性慾苦悶、生趣索然、腰痠背痛四肢乏力等症、可急服勃而興藥片立能恢復健康、添精益髓、誠爲補腎第一仙丹也

◉價目每瓶大洋一圓六角

美人嫁於何人

美人病嫁於何人青年慾火中燒情不自禁愛美人得美病今凱樳氏空前未有之新發明白濁斷根靈藥 巧拿淋丸

◇能治急慢性淋症
◇能治便白便血
◇能治睪丸發炎
◇能治久醫無效之疚白濁症因內中有三大之聖藥

（一）即純檀香油精 SATNAL （二）沙斐兒 SALOL （三）梅天靈藍 METHYLON ERLUE 此三種藥品均有利尿消毒、又合以殺菌滅高貴藥品製造成丸、百醫百效、萬試萬靈爲各國醫士臨床用藥皆爲最新最妙良方也、

每瓶國幣二圓

以上三種良藥各省各埠中外藥店均有出售

總發行濱江省 **泰華西藥商行**

皮膚恰劑

（皮膚チヤシ）

漫癢之皮膚病
疙瘡．潰爛．錢瘡
鵝掌風等一回試之

滲透療法之威力

不汚不沾不痛而速有神効的餡而手足指間股間如生漫癢時或患鵝掌風股間發燒錢瘡小兒爛瘡、泡爛、凍傷等以及面皰、斑點、刮臉後風腫、白斑鱗、全身痒、疙瘩等等荒腫熱痱等均有奇効外用藥効力之良否無論何誰均能一目明瞭故不得有虛僞也、祈試用一瓶而評判之

定價二金角三角五角一圓全身用大瓶五圓

東京神田花房町 株式會社 山崎帝國堂 振替東京一四六七番

各地有名藥舖均有出售

△滿洲代理店 大連市浪速町 奉天市加茂町 哈爾濱八站南馬路

日本賣藥株式會社

拜耳健身素

爲老幼咸宜之唯一强身補品

內有各種補益人體轉弱爲强之成分尤以維他命及蛋質更爲豐富功能促進食慾增加新力健全神經而恢復固有之體力及腦力

拜耳健身素

予君以體力健康精神

大同報

朝刊

朝夕刊共十二頁

發行人 衣實田
編輯人 富彰年
印刷人 賈澤民
發行所 新京東六馬路 大同報社
印刷所
電話 編輯局 二一四七二四 營業局 二一二〇九六
振替口座（滿）新京一七〇 振替口座（日）奉天六三六
報費 一份五分 一個月壹元壹角 外埠郵費在外
廣告價 一行（五號字十二字）一次壹元

社說

防共陣線愈益强化

自日德締結防共協定以來。形成縱貫歐亞防共陣線的最長壁壘。屈指於今。至十一月廿五日。已屆一週年紀念之辰。在此一年之中。赤色魔手伸張於世界。極力逞其殘暴破壞之能事。冀欲達其摧毀文明斷送人類幸福之野望者。無所不用其極。就中對歐對亞。尤以西班牙及中國爲發其毒矢集中之鵠的。所謂司馬昭之心。路人皆見也。然在西方。則德意之聯合防共壁壘。鞏固森嚴。彼共產黨第三國際進出於西班牙而操縱之者。已有筋疲力盡之勢。而在我東亞鼓動中國之慘然巨變。亦着着失敗。今也蠱惑之中國無知軍閥。已被友邦義軍蹴損殆盡。而中國大部之忠良民衆。均喁喁望治。渴待日本之拯援甚殷。所過者化。所存者神。皆歡欣共立於大亞協和正義旗幟之下。激昂澎湃於親日之自治運動。殲絕醜類。指顧可期。明朗全華。亦彈冠待慶矣。

即在此一年中。友邦日本之所致力於防共之大業黽勉奮發。競競業業。自中國事變勃發之後。更加倍蓰之振憤圖强。茲迎此日德防共協定一週年紀念之前。益與防共同志邦交夙篤之意國政府間。着着進行締結防共協定之預備交涉。並已愈愈獲有成果據東京特電。將於十一月二日之定例參議會。由廣田外相說明關於日意兩國間進行締結防共協定預備交涉之一切經過。並請求諒解。俟決議後。當即奏請諮詢樞密院。完成一切手續。即可調印。仍於十一月二十五日正式發表云。至是則縱貫歐亞之聯合防共陣線。實力益行擴大。威勢亦愈臻强化。將見抱有赤化世界野心之共產黨邪魔。弗戰將自焚矣。而我東亞之防共大業。當亦勢必依友邦日本領導提携之下。完成日滿華諸大民族眞正之協和親善。共同邁進於大亞團結之義路。以表現共存共榮之實。則誠東亞諸民族之光也。

中國外交家表示 與日和平交涉

【巴黎廿九日電】駐在巴黎中國某高官、對美國聯合通訊社專員、表明中國有與日開始和平交涉之意、其略稱中國在布羅塞爾會議、與日本有應當和平交涉之意但如盛傳日方和平條件、不能完全受諾等語、

對蘇州河南岸 空軍猛烈爆炸

【上海卅日電】卅日、陸軍飛行隊主力部隊與地上部隊之猛追相呼應、對蘇州河南岸敵陣地一帶加以爆擊、

【上海卅日電】日海軍航空隊、千田部隊主力、與陸軍戰鬪協力、對蘇州河南岸之敵陣地一帶、自正午予以十數回猛烈之爆擊、敵野砲陣地有殲滅的打擊、

【上海卅日電】向蘇州河南岸追敵挾河與敵對峙之應森及川並以下諸隊、今朝來對正面之敵、加以攻擊空軍近藤部隊、與地上之猛擊合同一步調、向北徑鎮及齊家角等敵主要據點加以爆擊中、

廣福鎮指日可下 各部隊一齊猛擊中

【上海卅日電】日軍卅日早曉以來、對敵方中央據點之廣福鎮實行攻擊、倉林、田代兩部隊、在東方正面肉搏、諸角、添田兩部隊在側面攻擊、是日正午頃、楊涇濱東方部落完全占領、該河濱對岸方面部落集結中之殘敵、各部隊一齊猛擊中、

【上海卅日電】廣福方面之敵、南北設有數線陣地、頑强抵抗、前日來、田代、添田、諸住諸部隊、將陸家橋及新陸宅堅陣奪取、楊涇濱敵前渡河成功後、卅日朝來、在飛行機及砲兵掩護下、向廣福之主要陣地開始攻擊矣、

廣福連接嘉定南翔立爲敵第二線陣地之前方據點、敵拚命防戰中、

攻擊江橋鎮南翔東側華軍

【上海卅日電】軍報道部午後六時發表、對大場鎮、江灣鎮方面之敵陣、猛行攻擊之日軍刻已進抵蘇洲河北岸對該河南岸、及江橋鎮、南翔東側之敵攻擊中、已將陸家橋、孟家宅、郭家宅、豆門橋等敵陣、逐次奪取、戰況進展頗利、全軍士氣極盛云、

【上海卅日電】卅日午後二時半頃、海軍航空隊渡洋部隊○○機、出現蘇州河南岸之敵陣地、投下巨彈、敵陣地徹底的破壞へ

奪取舍家宅並攻擊馬路灣

【上海陣宅卅日電】○○部隊於卅日午前七時、在陰雨模糊之曠野、由○○戰車隊之掩護下、猛烈進擊開始、同十時半奪取舍家宅更對馬路灣方面之敗退華軍追擊中

蘇聯清黨 又有大批槍決

【哈爾濱卅日電】卅日據當地到着情報、蘇聯伊爾克市東部西伯利亞鐵道、從業員四十五名、及天蘭德市東部西伯利亞鐵道從業員五十四名、及玆天爾特洛州克米爾斯基地區首腦者、地區共產黨委員會第一書記布拉哥爾A、F同農業部長伊薩克布斯、以及地區M、P、C、次長布拉德克夫等、均以反革命分子之罪名而遭槍殺云

初上陣頭之日騎軍 突破滬蔡家橋陣地

【上海卅日電】上海參戰之皇軍騎兵部隊、于廿七日拂曉、將乘馬全部留于基地、以徒步對潰走之敵猛行追擊一路南下、該騎兵部隊、此次爲上海戰最初之參加戰鬪故士氣極旺、追擊突破十二杆、敵軍據眞茹鎮西南方蔡家橋北側河濱之竹藪、試行抵抗、遂展開激戰、是役○○部隊之西川中尉、中島少尉、黑地少尉等、率先奮戰均壯烈戰死、再○○部隊之松田少尉、亦爲敵彈致命、此外樽山大尉、于指揮部下中、一彈正中咽喉、全面塗血、仍繼續指揮十數時、結果以皇軍勇士之奮戰、敵抵抗線、遂被攻破、不得已而逃云、

英國駐滬軍不法的態度
日當局引爲不滿
─至於英兵被殺害 乃華方陰謀行爲─

【東京卅日電】廿九日夜間極斯非利公園南方地區發生英兵被射擊之事件、關此日海軍省卅日曾有副官談話發表於外、然按現地報告觀之蓋因路於窮地之華方又盡此手段、以誘第三國從中干涉而作該惡辣作爲的行爲也然英國方面竟無條件的謂係日本軍之砲彈而向日方抗議其態度誠不可解、且於該日夜間、日艦出雲內火艇、因允美國側之要望、方赴閘北協防火工作、但由蘇州河遡航之時、自應通行自由、而英國守備兵竟加以阻止、且對該揭揚軍艦之內火艇、表示檢查的態度、可謂輕視日軍艦之重大特權也、但日當局、對該無國際法知識之英國下級將校之行爲、尙不以重大視、而對英國守備隊之如斯不法行爲、日當局以冷靜態度視之、然英國方面之如此態度、乃係助長中國抗日之行爲、故日方甚抱不滿云、

余漢謀擬奪金門島
日機襲漳廈路
並轟炸江東縣軍事設施

【香港卅日電】對日本海軍陸戰隊於廿六日之佔領金門島（廈門港東方島嶼）華方當局極爲狼狽、余漢謀綏靖主任向廈門警備司令嚴重命令奪還、已由漳州及貴州軍二個師及張發奎軍一個師出動急於預備交戰、廿九日朝廈門各砲台、對日艦一齊發砲於是至午前九時日方軍艦亦應戰、使之沉默日海軍機並空襲漳廈鐵路、轟炸江東縣城軍事設施及軍隊云、

放火之華軍 被陸戰隊捕獲 向豐田紡織廠

【上海卅日電】廿九日夜據守豐田紡織工廠之敵軍、向該工場之二十二號工場、放火後企圖逃亡、內中有十數名被陸戰隊太田部隊捕獲、再尙在該工場潛伏中之敵軍約有百名云

大豐紗廠內 華兵被捕

【上海卅日電】在大豐紡廠潛伏中之敵兵八名、今日清晨被太田部隊捕虜云

江南原野 皇軍歡笑聲浪

【上海卅日電】日軍占據堅壘大場鎮、廟行及江灣之頑敵遂見潰亂、二日、皇軍之第一線將兵、在華軍舊巢窟大事談笑、强烈、江南秋陽中化爲廢墟之大場、廟行及江灣三鎮戰跡、亦頗可觀也大場鎮宿營中之日將士、望民房及天空、咸謂、『時已秋矣』又見日軍發揮之爆擊威力實大、因之堅固之敵陣已無跡形、而破壞三日餘矣回憶上次上海事變、爆彈三勇士曾在廟行鎮立有殊功、該鎮今已被占領、谷川部隊勇士之感慨良更深矣談話之餘又三三伍伍口唱軍歌、『三勇士之歌』、夫江灣鎮兩軍對時月餘、而日軍卒能由後方襲擊潰走敵兵、皇軍將士之歡笑亦宜也、

如競馬場亦已化爲廢墟、時計臺之大時計容一萬觀衆之大廣場均已破壞無遺、競走路只有雜草荒亂、而白色大柱、在秋光半面映射中壯然存在已破壞之勞働大學內、倘有記念孫文『總理奉安記念碑』均存、未遭何損傷、亦爲不可思議之事、各村落已被華兵掠奪一空、悽涼可嘆、

滬上日軍之閑散與兒童唱歌爲戲

再度空襲太原
華機九架被擊墜落

【○○根據地卅日電】○○機編隊之日本空軍、于卅日午前七時五十分、自○○根據地出發、衝朝霧空襲太原于太原上空、與敵機四架遭遇、山下少尉所操縱之○機、對敵機猛烈追擊、結果將敵機一架擊墜、

再日編隊機、襲擊太原飛行場、對地上待機中之敵中型飛行機一架、小型五架、投下爆彈、均成粉碎、遂奏凱歌而歸、

繼之該編隊機、于十時五十分、再度空襲太原、冒彈實行爆擊、將敵中型二架爆破、計自卅日朝來、合計擊破敵機九架而歸還云、

正太線戰事 占領陽泉

【北京卅日電】北京軍司令部發表、

一、正太線方面、由小林、鯉登部隊協力掃蕩各處殘敵、至本日午前十時已將陽泉占領、

陽泉位於平定西方約四里之地點、敵方以日軍之急追、遺棄屍體多數及彈藥等向西方潰去、

一、忻口鎮方面、粟飯原、萱島各部隊、於忻口鎮西北方高地、自卅日拂曉、再行攻擊、

再正午以來、永野部隊、對忻口鎮東北方高地之敵力攻中云、

猛烈攻忻口鎮 戰鬥最爲激烈

【平地泉卅日電】南口及平型關之激戰、日○○部隊攻入山西高原、以破竹之勢大事猛進、敵最後猶恃忻口鎮東西之高地、設有堅固陣地對山西軍猛加攻擊、敵據天嶮要害、故得頑强抵抗也、

双方砲聲殷殷、聲震天地、人馬屍骸、遍佈山野、慘氣直冲斗牛、幾經轉戰血汗滿身之日軍將兵、現尙着夏服冒五臺山脈之怒風、肌骨酸痛、然猶能奮戰不怠、其辛酸之苦、已非言語所能形容者矣、今忻口鎮陣地之陷落僅一時間問題、太原亦不久即被占領、日將兵之意氣正甚旺中、

【北京卅日電】日軍占領忻口鎮北方高地與敵對峙、卅日早來、步兵及砲兵部隊取緊密協力、又大事猛攻、双方砲聲殷殷、激戰中、

忻口華軍 又用毒彈

【天津卅日電】不堪日軍猛攻之忻口鎮附近敵軍、于廿九日、又使用毒瓦斯彈、即廿九日朝、自敵陣所發射之野砲、山砲、較普通音聲爲低、且感强烈之臭氣性瓦斯發生、遂判明爲毒瓦斯彈、惟日軍以防毒裝置之完善、得免于害云、

華飛機 盲目投炸彈

【東京卅日電】蔣軍飛機之盲目爆擊、已爲各國所公認卅日陸軍省据電、華機于廿八日夜、又于上海北四川路對蘇聯系之阿西斯劇場、投下爆彈而逃云、

與日本軍協力
我滿洲國軍之殊勳

近於皇軍後方屢思蠢動之敵軍殘兵、以日滿軍協同作戰、已徹底殲滅、

本月廿一日、接到○○、○○兩兵站部、爲敗殘兵包圍報告之日軍成澤部隊吉田部隊、及滿軍熱河○隊之○○部隊、立即出動、于砲兵掩護之下、對堅陣之敵、加以攻擊、交戰約三時間、予敵以多大之損害、將其擊退、

繼之於廿五日拂曉、日滿兩軍、對○○盆地之敵、行急襲、滿軍李中尉所指揮之尖兵、冒危近迫敵之右翼背後、與各部隊協力、對敵加以猛攻、敵遺棄死體六十而逃、是役滿軍小堀○○自動車隊、發現敵方別動隊、遂行猛擊、該日敵軍戰死六十名、然我方僅有日軍死傷二名云、

太原將陷落

【北京卅日電】小林、鯉登兩部隊、自正太線占領北部、線忻口鎮敵陣地攻擊開始以來、山西戰況、已呈有利之進展、

其山西東部省境策源地平定西方之陽泉、已告陷落、致該策源地、完全潰滅、再突破娘子關之森本部隊、對据平定平地西南之敵、加以猛擊、而小林部隊、對西方高地之敵、現正掃蕩中、現各部協力、對太原猛行進擊中再据忻口鎮附近堅陣而行必死抵抗之敵、以日部隊之猛攻、遂瀕潰滅之危機、

如斯山西首都太原城、自東方與北方、日軍以拿破倫作之所謂分進合擊法、日迫于陷落之期云、

日方並未射擊英兵
日海軍省副官談

【東京卅日電】海軍省副官談（卅日午前十一時發表）據由現地之報告稱、廿九日午後八時半中央標準時有一砲彈、落於傑斯飛爾德公園南方地區、英國兵死亡一名、由英國軍艦通告我（日）艦隊司令部稱而午後九時許、於該地區之更南方又落下砲彈、英國兵死亡二名、負傷數名、英國艦隊長官親至出雲旗艦照會中止射擊、及經我方（日）之調查、判明我（日）陸戰隊、在同時刻前後、全然未行射擊、而陸軍側調查之結果、各部隊在同日日沒後亦未射擊、再同日午後九時許、阿貝細希飛爾亦有砲彈落下之通知、但該方面、非由日陸軍陣地能達到之地方云、

忻縣華機被擊墜 太原地上華機損壞

【天津卅日電】與地上部隊猛攻相協力之日軍之空部隊連日來爆擊山西省之心臟部收得多大戰果、

一、佐佐木部隊廿九日悠悠在太原上空飛翔、曾爆擊敵軍之飛行場、當將敵機二架破壞、此外並與以多大之損害、

一、吉岡部隊於三十日午前六時四十五分、於忻縣（忻口鎮）南方五里之大孟鎮上空、與敵機四架遭遇遂展開壯烈的空中戰、山下少尉機即對敵機猛攻、終被巧妙的擊墜云、

劉河鎮 即將占領

【上海卅日電】攻擊南翔要地之和知部隊麾下百田部隊廿九日早曉急襲豆門橋、張家宅、壯烈肉彈戰、卅日午前八時遂進至江橋鎮、奪取劉河鎮、

承認滿洲國
爲平和解決極東之關鍵
─古巴實業家之主張─

【哈瓦諸二十九日電】古巴實業家、而以和平主義者知名之諸曼氏、廿九日于哈瓦諾、發表九國會議公開狀、對史汀生主義、與聯盟之弊害、指摘如次、

現在極東紛爭之責任、究應誰屬、當叫顧前次之紛爭、史汀生主義、明係違反自然法與正義、余可斷言、故惹起現在紛爭之直接責任者、可謂爲史氏及聯盟十九人委員會、誠非通貫、吾人欲希望恢復正義和平、當對史汀生主義及聯盟、加以清算、尤對平和回復不可缺之條件、爲滿洲國之即時正式承認九國條約會議參加代表諸君、當對余所言之趣旨、加以諒解、各向本國政府勸告正式承認滿洲國、

該諸曼氏、爲一九三四年諾比爾賞候補者、由古巴政府所推薦之有名平和主義者、居常恆高唱廢止中國軍備等之和平論云、

上海華軍退却後
華南全般動搖
程潛等仍在籌措軍費

【東京卅日電】據某方卅日消息、上海戰線、蔣軍總退却之結果、南京政府固不待言、華南全般頗爲動搖、尤其上海華人最受衝動、對政府軍絕無信賴、於是抗敵救國會叫佈告『告中國民衆書』略謂上海戰線之後退、係根據豫定之退却、全面的戰線並無何等影響等語以防止民心動搖並力恢復評判狂熱、廿八日以上海爲中心新設文化救亡會、學生救亡會計畫保衛大上海宣傳週間、聯合着手實行、大上海保衛工作特別委員會、結成學生義勇軍、

一方南京政府程潛、楊杰白崇禧、周恩來等首腦部、以長期抵抗爲目標、擬編成戰時預算、重行協議、其結果爲對付戰費共計百卅萬萬元方法、樹立外債五十萬萬元、增發紙幣廿萬萬元、稅收入並外國匯兌準備金國二十萬萬元、國債卅萬萬元之計畫、目下努力具體的實現云、

如此南京政府財政之緊迫已達於極點、由英國之幣制借欵二千萬磅、由法借欵四萬萬法郎兩項欵項、業已消費三分之二、上項戰時預算之實現頗爲疑問云、

松井特務機關長 視察張垣救濟院

【大同卅日電】張家口特務機關長、察南自治政府金井最高顧問同乘汽車、蒞臨古宏廟張家口救濟院視察、由該院職員招待、先視察孤兒所、養老殘廢所、施醫所旋復下堡南營坊貧民收容所視察、於院務之設施、垂詢頗詳、結果甚爲滿意、當即賞給孤兒、老弱體恤欵項、囑買牛肉分賞撫貧、以示體恤、各該孤貧人等、得此賞賜、除當時鞠躬叩謝外、對於機關長、最高顧問之憐老恤孤之盛德、皆感激不置云

占領寧津
爆炸商河廿九軍

【天津卅日電】由津浦線東側地區一帶向南方掃蕩中之日軍部隊、於卅日午前十時對桑園東方十里要地之寧津已行占領、

【天津卅日電】荒鷲部隊、於卅日早朝、出現於寧津上空、與該地擊中之地上部隊協力、向寧津進擊頗收效果、並對商河之廿九師爆擊、予以大損害、

華方僞裝軍用貨車 被看破而擊滅

【○○基地卅日電】華南華北連絡中斷、華北戰線見有利展開之日軍第○○艦隊航空部隊、在津浦線或隴海線方面、連日爆炸軍事設備、在飛行場張設虛勢之華軍、最近又設出僞裝軍用貨車、而在堅固之高角砲及機槍陣地附近、使用貨車、見日空軍接近時、即一齊射擊、然如此狡猾智慧已被日軍看破、即以無完膚的擊滅云、

協力建設樂土

優良社會事業團體 社聯會決予以表彰

已由全國選定十七團體

助成全國民間社會事業團體、對優良社會事業團體、給予獎勵補助金、今年度表彰團體、經中央社會事業聯合會調査研究結果、決定十七團體、近將舉行表彰式、並發給各團體獎狀及補助金、使協力建設樂土、並促進國內社會事業團體積極的活動、玆將榮譽之十七團體列下

恩賜財團普濟會爲

△新京　慈堂、新京育嬰堂、新京聾啞學園

△奉天　善隣學園、奉天省同善醫社、奉天瞽目重明女學塾

△安東　安東基督敎育嬰堂

△吉林　吉林慈善院

△龍井村　東本願寺慈濟醫院

△承德　承德敎養所

△平泉　平泉天主堂育嬰事業部

△赤峰　赤峰貧民救濟所

△哈爾濱　乞丐收容所、白系露人社會事業團體

△齊齊哈爾　龍江省城五敎道德院、龍江省私立女子敎養院

△錦縣　錦縣同善堂

治廢紀念式典

全國決定盛大舉行

關於治外法權撤廢及附屬地行政權移讓條約、即將於近日與日本帝國政府間、舉行調印式、滿洲國政府爲紀念此歷史的事業、同時並使國民澈底明瞭同條約締結之眞議、全國決舉行記念式典及慶祝大會奉天以省公署爲中心、求在奉日滿各關係代表者參集於卅日午前十時、在省公署會議室開會協商結果定於十一月六日左右在省公署禮堂盛大舉行在奉日滿官民之綜合記念式典、及奉天市公署以次省下各官衙學校亦分別舉行式典、全省一致紀念此建國以來劃期的事業、又省公署當治廢及行政權移讓實施之際、並開慶祝大會、舉行旗行列等祝賀行事正着着進行準備云

靜候嘉定陷落

哈市籌開祝捷大會

在上海戰線無敵皇軍之大捷、全市均湧祈感激與昂奮協和會市本部、擬於嘉定陷落時、舉行上海戰捷大慶祝大會此日市內各學校總以次協和會、省市兩公署及其他日滿各機關總員、舉行一大旗行列、舉全市祝賀大捷云、

獻協和號機

濱江募得鉅欵

協和會濱江省本部所募集之飛行機『協和號』獻金、成績異常良好、至二十六日止警察廳分會及其他三十四處合計、募集四千百十六圓六十九分、于二十七日、已送交協和會中央本部云

新京警察署

取締不良日人

新京警察署高等係、對不良日人三名、命在留禁止如次

一、在留禁止三個年、新京永春路十號居住富山縣高岡市生大和三治（四十八歲）△理由、大正三年、日獨戰爭前、爲軍之密偵、赴青島行阿片密輸、被處一箇年懲役、出所後、於新義州商店經營中、再爲麻藥密輸、又處三箇年之在留禁止、大正十三年再渡滿、昭和三年三月由强盜匪罪於旅順刑務所、二個年六月服役、昭和七年三月爲滿鐵納入之枕木赴吉林、運動、因阻害日滿融和云

二、在四月禁止三個年、新京富士町二町目田中貢方久保新太郎（五十二歲）△理由無一定之生業流浪滿鮮各地、常習賭博、有前科四犯、本年六月自朝鮮來京、十月十六日午後五時、於東二條通石川方、檢舉賭博、因無改悛之情云

三、在留禁止二箇年新京三笠町四丁目二八居住宮崎理平（五十五歲）△理由大正十一年來滿、於新京日本一通經營雜貨商、爲麻藥密賣、因無改悛之情云、

吉松花江水力發電所

下月六日舉行起工式

張總理呂大臣均前往參加

誇爲東洋唯一大工程之松花江水力發電事業、由水力電氣建設局準備中、即將着手本格的工事、定十一月六日午後零時廿分在堰堤工事現場之吉林省、永吉縣小豐滿、由張國務總理大臣以次呂產業部大臣、直木水力電氣建設局長及其他關係官民多數列席下、舉行盛大起工式、

又當日爲圖參列者之便利計接續新京驛發午前八時四十分列車、開駛臨時乘合自動車、由吉林驛前運行云、

首都治安鞏固

解散自衛團員

首都警察廳、鑒於最近市內治安漸臻鞏固、警察力已見充實、前所成立之自衛團已無需要、對於全市五百餘名之自衛團員、即予解散於昨卅日全廳假各警署舉行大解散式、同時分別發給各團員十元至八十元之退職賞與金云、

奉天、北京間

運費折換率

鐵道總局、關於奉天北京間旅客及行李直通運輸並國社線線發線對北寧鐵路因貨物運絡運輸適用之折核率、改正如左、訂自十一月一日施行、

一、大洋銀每一百圓國幣百四圓一角

一、國幣每一百圓、大洋銀九十六圓六角

熱敎育視察團

明日由承出發東渡

熱河省渡日敎育視察團一行五名、已定于十一月一日由學務課齋藤屬官引率之下搭車出發、先于國內視察撫順煤坑、次經朝鮮、赴下關廣島、京都、東京、名古屋奈良、大阪各都市、視察敎育機關、然後由神戶乘船、于廿六日歸承、該省于今春曾派商工視察團赴日、收得多大之成果、玆當此非常時期、得新接日本敎育之實情、其收獲頗堪期待云、

御影池長官將來京

新內務局長官御影池辰雄氏、預定于十一月一日午前八時十分來京云、

新京音樂協會

推徐市長爲會長

經新京特別市公署並協和會中央本部斡旋而將成立之新京音樂協會、於十月二十九日午後七時半、在大和旅館會議室開發起人會、參與者有市公署之關屋副市長及堀內弘報處長、馮民生部社會司長、滿鐵支社村田庶務課長、藤山民生部囑託、大浦、青木兩女學校長、協和會電電電業兩社及放送局、映畫協會止他關係者多人出席、由常務理事關屋副市長說明協會發起之旨趣及經過次即審議會則並豫算、最後詮衡理事、又懇談多時交換種種意見、午後九時餘散會闢共事務、暫設在市公署行政科內、所用電話爲二一一三一號云、（又）新京音樂協會、經發起人會審議結果、推徐市長爲會長、關屋副市長甘粕協和會總務部長、藤山一雄氏爲常務理事、更選任理事十名幹事十二名、該協會分別、敎育部管絃樂部、齊唱部、研究部吹奏樂部之五部、而該各部指導者、招聘在日本第一人者大塚淳氏、當之、又該協會將來成爲我國音樂方面之有力指導機關云

蘇兵不法射擊事件

我提嚴重抗議

關於廿八日在東部國境水流峰蘇聯、政府保安局員、不法射擊滿軍國境監視隊員事件、下村外務局哈爾濱特派員、基於中央訓令、於廿九日午後對蘇聯代理總領事庫滋內夫氏提出嚴重抗議、

朝鮮軍發表

慶興對岸滿領水流附近、蘇聯保安隊不法越境射擊事件、當時我方立即出動、將敵擊退、而確保現地、其後之狀況、據朝鮮軍新聞班、于廿九日發表如左、昨日之戰鬪、蘇聯軍遺棄手榴彈、小槍彈向博石洞及香山洞方面退去、現地已歸平靜、日方與滿洲國軍協力、正嚴重監視中、預料本事件當不至再行擴大、再滿洲國當局、對蘇聯已提出嚴重抗議云、

黑龍江上流氷

較去年約遲兩週間

哈埠航聯局、于廿九日據電、內稱最近鷗浦呼瑪等、黑龍江上流附近、自廿七日早、已見薄氷漂流、至當日夕刻、轟然爲雷鳴、大氷盤掀動兩岸、頓呈一大壯觀、蓋此爲本年度北滿河川最初之流氷消息、較去年約遲二週間云、

靑訓指導員

明日入所受訓

協和會首都靑年訓練所指導員、曾經考試銓衡、選定百五十名擬定於十一月一日上午十時、在南嶺憲兵訓練所舉行入處式、又訊該所訓練生於二日舉行査閱、於五日舉行畢業式云、

牡丹江省無匪踪

建設樂土皇軍治安肅正工作、着着進行、曾呼爲匪賊巢窟之牡丹江省、殆已不見匪影、由果敢之皇軍將兵之手、省內治安、完全確立、即山田部隊麾下之秋季大討伐、十月中、射殺匪數六十捕虜十、僅示極少數字、此與兩三年前之數百千相比較可以思過半過矣、殊可證明匪賊之激減、尤以今秋討伐歸順匪續出、可刮目以視云

北滿討匪狀況

〇〇部隊隷下各部隊、最近討匪狀況如左、

一、飯島部隊之松浦隊、于十月九日午後八時、及十日午前六時、在方正縣得莫利南方約八公里之金山堡附近、與第八軍匪二百名交戰、將敵向東南方出潰、敵遺棄屍體三、鹵獲馬一、鹵獲小槍二、刺刀一、槍身一、彈藥一三五匣匙一、赤旗一、水筒一、帽子一、馬四三、我軍無恙、

二、飯島部隊之吉井隊、于十月十一、十二兩日、在方正縣得莫利南方太平山東南側地區、對馬匪六十名、及山寨猛擊、敵方遺棄死體四、捕虜一、鹵獲品小槍四、彈藥藥一〇〇馬七匹、

三、飯島部隊之坂本隊、于十月十三日午前九時卅分在通河縣祥順山西北方鳴哪畔河上流七二六高地附近、對山寨四處、加以急襲、敵方損害、山寨覆滅四、燒却糧秣衣類多數、官軍無恙、

四、飯島部隊之長井隊一部于十月十一日午後一時、發見吉奉匪百名、蟠居於方正縣西南方廿公里之太平溝北方、遂于十二日午後六時、與和田隊、池上隊相協力、突行猛攻、敵遺棄死體三而逃、官方負傷一名、

五、飯島部隊之江口隊、于十月十四日午前十一時卅分、在方正縣得莫利西南十二公里之孟家附近、與匪首不明之步馬匪十數名遭遇、將匪向東南方擊退敵方遺棄屍體一、官方無恙、

六、飯島部隊之吉井隊、自十月十四日以來、於太平山地區討伐行動中、於太平山東側、及南東側、與十四、五名之匪賊交戰、斃敵一名、燒却山寨十二處、

七、飯島部隊之坂本隊、十月十八日以來、于通河縣東部大古洞上流討伐中、剿滅山寨十五處、

八、飯島部隊之稻垣隊之北原小隊、于十月廿一日午後四時半、于方正西方十公里之高地、與約五十名匪賊交戰、敵遺棄屍體五鹵獲刺刀一、槍套一、馬四、官軍無恙、

九、酒井部隊之池上部隊主力、于十月十二日夕刻、在方正西方十八公里之劉家店南方、對吉奉匪約百餘名、與飯島部隊之長井和田隊協力攻擊、敵遺棄屍體三、負傷多數、官方無損害、

十、酒井部隊之菊田隊、于十月十五日午前十時、在方正龍王八脖子東方四公里之大摺子山東側附近、與匪首心來、中元共約六十名交戰、敵遺棄屍體六負傷多數、官軍無恙云、

延吉都市計畫

先行道路下水工事

延吉都市計畫用地之買收現已告一段落、故此次官民聯合、組織延吉都市計畫現地委員會、一方、省縣、街當局相互間、關于都市施設之改善、亦開始研究共關于下水及道路之改善爲第一入手事項、惟所要之經費約卅萬圓、其中十五萬圓、仰諸國庫之補助、其他十五萬圓則由街市發行公債云、

映協在哈招考演員

錄取男女卅五名

滿洲映畫協會、招募演員本市報名者男子二百名、女子四十五名、於卅日午前八時起舉行採用試驗、審査結果採用男二十名、女十五名、

市內龍王廟

新舍將完成

本京東三馬路東頭、東大橋旁、新京特別市立龍王廟兩級小學校、因校舍狹窄、會自本年夏、動工建築新屋迄今歷時約有半載、其工程告竣在邇、概於年內、即可新屋內授課云、

熱省國人獻金

總計三萬餘元

於支那事變進展同時滿洲國人之愛國獻金運動、風起雲湧、與北支接壤地之靑龍縣、縣下小學校生徒獻金二萬六千八百四十六圓、又赤峰中小學校生徒及慈善團體獻金八千九十三圓凌源農學校生徒獻金十五圓經由省敎育廳、向日滿軍獻呈、當局者對滿人如此行爲不勝感激云、

擴大募集慰問袋

全市總動員一戶一個

新京特別市公署、協和會首都本部、滿鐵支社、國防婦人、婦女會、主辦之軍警慰問袋募集運動、於二十九日、在首都本部會議結果、附屬地、及特別市、兩聯合町內會、擴大募集運動、全市民總動員、一戶一個、募集目標五萬個、搶後熱誠之一大飛躍情勢、益見澎湃云

孫大臣歸任

滯哈中之孫民生部大臣、與日滿關係機關懇談、並視察敎育、社會施設終了、於卅日午前十時四十五分乘列車歸任、

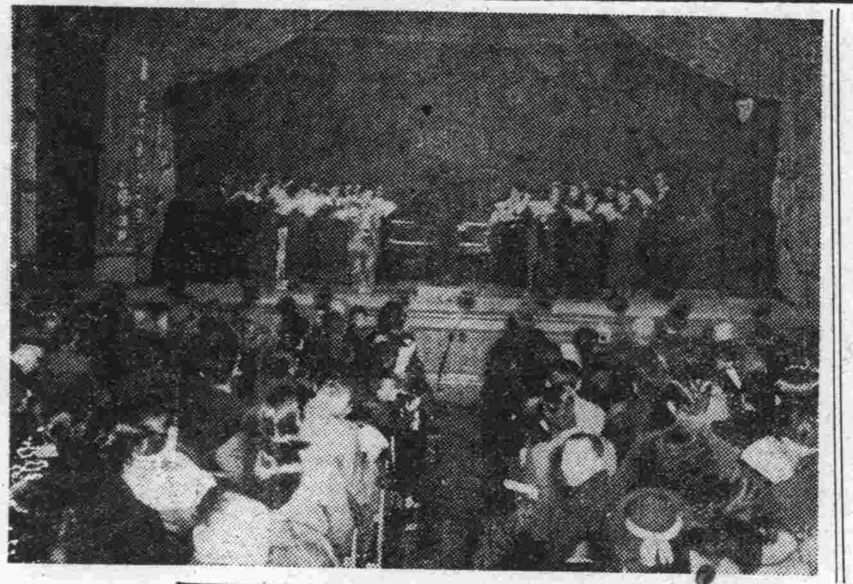

（圖爲合唱團全體合唱國民歌）

共產党之實相（十）

我兒子才二十二歲很容易被騙了、我只得暫作旁觀、誰想參加紅匪中的逆子、承長上的命令、自然也去搶奪財產、並將他人的財產拿回家裡少許、和其他青年同樣去作惡事、凡是青年多半都參加在內、

因爲可怕的關係、我和老妻都勸過兒子、媳婦因爲有好的穿戴、很喜歡她丈夫作壞事 我們家庭中的團圓、也從彼時就破裂了、老夫婦和小夫婦是每天嚷架、

有時逆子和共他村中青年爲搶奪財產到別的村子去了在這又時及來一幫紅匪將我蓄財二千餘元及田地都搶去了、我因抵抗被踢倒、我妻和媳被暴行後、不知領到何處去了、房屋全被燒却、後來聽說妻媳都被慘殺、我僅餘破衣一領、像狂人似的沒有食物在殘敗破屋中以待子歸、誰想終未歸來、紅匪所說的都是謊話、全家被殺的很多、『我村中是一物未留』想偷些別人的東西用、可是誰都是窮的』

這位老農夫不多日子就狂死了、

紅匪在農村裡掌握一切權利、連農民的骨頭都要吃盡青年的都被甘言所乘變爲無賴漢了、

（五）暴虐無理的標語

被紅匪標語所欺騙的民衆全都墜爲畜生了、紅匪標語是這樣、

非自耕者不得有共田

反赤即反革命

實行家庭革命

打到舊禮敎

打倒舊思想的父母

殺師父

去羞恥

民衆們如信這種慘無人倫道德的標語、世界便成爲眞正的黑暗世界了、同時也成爲恐怖時代、民衆們不要將自己送入地獄去、

紅匪即是權利魔、要打倒一切舊制度舊思想舊權力、這純爲滿足紅匪慾望、是騙人的巧妙工具、

（六）凌辱民衆之實例

紅匪以殺害與搶奪爲日常茶飯事、至於紅匪搶奪民衆金錢時、所用的手段很多、下面就是例子、

在舊支配階級掌中的公欵收、禁賭博、搜鴉片、凡有私藏軍火如經查出、科以罰金數十至數千元不等、凡富而不仁者、必科以多數罰欵

凡率領農民大衆而不肯降服農會之豪農、必發問罪之師、大舉占領共家屋、迄彼等降服爲止、儘家中所有而强制食用、某地集一萬五千羣衆、襲占六家豪農、在四日間竟屠殺家豚三三十餘頭這就是搶食的實話、

被逮捕的有錢人、戴以紙製高帽、高帽上隨意大書共罪狀、用鞭打屁骨、在大街遊行、倘有廻避而逃跑者、不但科以多額罰金、連身家性命也難保、

開放監獄解散罪人、以地方豪農而代之、如有錢便可贖回身體、

紅匪尙有一種『土豪劣紳審判特別法庭』、這是私的法庭、不經審判就可以殺人記章者、（蘇俄政府的記章）有生殺與奪的權利因爲禁米糧出口使農民困苦達於極點、

彼等紅匪們用盡方法來搶奪民衆、凡被紅匪蹂躪過的中國的民血都恨入骨髓、常說『就把紅匪處磔刑、食共肉碎共骨也解不了此恨』、

（七）人倫道德均破壞

紅匪是無限的行逮捕殺戮之事、不管是良民與惡民完要全被殺害、爲着要保點田地的人被殺害的也有的有爲着要從紅匪的毒手救他妻女被殺害的也有、

農民的妻或女被共產黨員或爲共爪牙的無賴漢所姦淫者實在很多、

紅匪誘惑純潔的少年、使之參加共產主義靑年團、少年等每日看慘虐的紅匪殺人又使靑年給村中的長或名望家戴上高帽子用繩縛上拉着各處走、這是要把少年等養成殘忍性、

紅匪倣做俄羅斯『殺師父』『背父母』『婦女解放』『打倒孔敎』等等的口號來鼓吹民衆在紅匪逃亡後的土地、妙齡的女學生與有夫之婦每容易墜落下去、這就因爲這個土地被惡風沾染了的緣故、婦女的犯罪很有增加、差不多就像俄羅斯了、

紅匪的人倫破壞運動、隨處現出來極戰慄的結果、

紅匪在民國十六年會被武漢政府討伐、開始逃亡的時候、紅匪與赤化軍隊合爲一體、施行中國空前的大虐殺他們好像惡鬼猛獸一樣、到處放火、掠奪殺人、强姦、所有的罪惡都叫他們作盡了湖南省的農村、破壞的速影都不見了、全省立刻化爲廢墟、死屍成山、紅血染遍了揚子江、

（完）

津自治會

緊密鞏固三國防共陣

希望與我提携邁進

要、以之天津地方防共民生自治會張會長、對于治安部大臣、發來書翰、共積極防共之行動、頗堪期待、玆錄共來函內容如左、

久苦于共產黨之魔手及暴戾南京政府、苛斂誅求下之華北民衆、近以皇軍之聖戰、而漸脫離南京政府之羈絆、各地一致組織自治政府、及治安維持會等、將在不遠、而華北當局于感激皇軍之恩情之同時、更感赤色魔手侵入防禦之必要、爲實現日滿華三國國民共存共榮計、關于緊密鞏固之防共至希互相提携、向前邁進云、

混聲合唱團初次演奏會

新京混聲合唱團、第一回發表會、於卅日午後七時、在紀念公會堂舉行、演奏時局國民歌、及協和行進歌、呈非常盛況（圖爲合唱團全體合唱國民歌）

滿洲綿業聯合會

舉開創立總會

滿洲綿業聯合會創立總會卅日午前十時起、假大和旅館會議室舉行、由役員及顧問全體、關東軍松丸少佐、關東局山中殖產科長、鑛工司津田工政科長、企畫處小野參事官、共他關係者多數出席、首由滿洲紡績常務取締役辛島氏致開會之詞、及創立經過報告後、選舉議長之結果、公推辛島氏爲議長即開行議事、對於章程及康德四年度事業計劃及預算案均經決議、對於役員選舉、推定辛島寬氏爲理事長、理事長及全體役員、即全體就任並致就任詞後、由岸產業部次長起顧問及政府代表等致祝詞、午前十一時閉會、於此滿洲綿業界歷史的劃期的新段階之實現、綿業聯合會遂告誕生云、

地方警察學校

調任敎官助敎

首都警察廳以十一月一日發令、發表地方警察學校敎官調任如下

警佐　劉文喜

警佐　劉永韜

警佐　劉鼎祿

調任新京地方警察學校敎官

巡官　盧文廷

調任新京地方警察學校助敎

土產品商組合

舉開秋季總會

新京土產品商組合擬訂於十一月二日下午二時、假紀念公會堂會議室、舉開秋季總會云、

地照焚燬聲明作廢

啓者敝人等原有地照被匪焚燬地照皆爲損失除呈請縣署補發新照外特此登報聲明作廢玆將損失地照詳細列左

領名	隗景文 同 同 戴慶恆 同 同 同 同 同 戴永成 同 同 王紫翰 同 同 王自蕃 王鳳仙 隗慶 同 同 同 同 同 朱恆水 王振寰 張欽廣 同 同 同 同 同 同 同 同 劉德貴 王岱珊 同 同 同 同 王銘東 同 王銘勳 同 王在豐 天生德 王在鎬 王在民 王理民 同 王翠豐 王理政 吳惠珍 逸惠銘 莊實田 隗春 夏文德 同 王子陽 同 同
坐落	旺清門樟子圈 同同 同同 同村東 同同 同村南 同村東 同村北 同同 同後街 同村北 同村南 同後街 同村東 同村南 同村東 同村東 同房身地 同同 同同 同同 同同 同同 同西蜂蜜溝 同江東 同江沿屯北 同响哨 同南門外 同村南 同村東 同小荒溝 同東門外 同南門外 同街中 同西堡 同江東 同江東沿 同上門道 同江南下哨 同江南台下南 同二道溝口 同江東台 同江南叉頂山 同江南閣家墳 同江南村東 同二道溝口 同江南 同江南房 同江後西山 同江南廟下 同江東村南 同江南廟下 同街東房基 同街中房基 同江西河北 同獐子圈 同村北 同同 同街中房基 同同 同同
畝數	六畝 三畝 六畝 三畝 十六畝五分 二畝七分 六畝 六畝 六畝 十畝五分 二十四畝 二十四畝 六十畝二分 十八畝 十二畝 十五畝 三畝二分 八畝 十三畝 二畝 三畝 十八畝 十五畝 十四畝九分 十二畝 二十四畝 二十四畝 十八畝 十八畝 三十畝 二十一畝 十五畝 三畝 十五畝 八畝 十九畝七分 十七畝五分 三十畝 十四畝九分 十二畝 九畝三分 二十四畝 六畝六分 八十一畝五分 一百〇五畝六分 三十一畝一分 十二畝 十四畝 三十一畝 七十一畝 六十一畝 十六畝 十二畝 四畝 九畝 六畝 三畝 四畝 三畝 二十一畝 十八畝 十二畝 六畝 六畝 六畝
東至	隗姓 隗姓 旬志 邊壕 本地 壕 本地 本地 本地 兆姓 吳姓 壕 馨姓 戴姓 道 道 泡子 隗姓 王姓 河溝 王姓 隗姓 隗姓 山根 荒格 吳姓 馨姓 吳姓 大道 旬溝 小壕 道 道 道 萬泉 湧 王姓 馨姓 本地 道 董姓 水洵 江 江 本姓 道 本地 道 本地 道 道 本姓 道 本姓 吳姓 吳姓 本院 杖壕 水 道 道 貴元 豐 正大 裕 學校
西至	水溝 水溝 毛道 本地 本地 本地 本地 本地 本地 吳姓 吳姓 于姓 吳姓 泡子 王姓 道 吳姓 隗姓 隗姓 隗姓 劉姓 隗姓 隗姓 山根 王姓 吳姓 趙姓 孫姓 李姓 吳姓 戴姓 小壕 馨姓 李姓 王姓 栗姓 王姓 本地 本姓 本地 荒格 道 本地 道 溝 本地 泡子 本地 道 本姓 江 荒格 江 齊姓 兆姓 閣姓 荒格 道 崗 崗 趙憲 章 李文 遠 李姓
南至	道 本地 南姓 本地 本地 泡子 本地 本地 本地 趙姓 房園 水溝 道 荒格 道 水溝 吳姓 道 隗姓 河溝 隗姓 道 隗姓 劉姓 王姓 旬邊 道 江 江邊 江邊 江邊 壕 本地 道 道 江沿 江沿 道 江沿 旬邊 王家 坟 江沿 道 溝塘 本地 黑魚 泡本 地 房園 壕塘 道 道 道 道 官道 河 鄧姓 本地 本地 道 道 泡子
北至	本地 山根 水溝 道 道 本地 本地 山根 本地 本姓 山根 本地 山根 戴姓 張姓 道 水溝 道 隗姓 河溝 王姿 陳姓 崗 張姓 道 道 吳姓 水壕 荒格 戴姓 王姓 道 道 王姓 山根 道 道 道 朱姓 姜姓 道 道 稜子 道 本地 道 本地 樹林 崗 道 道 道 吳姓 王姓 孫姓 壕 本地 胡姓 戴姓 吳全 道

興京縣淸江村民同啓

退股聲明

敬號於民國十九年入股吉林省城二道碼頭美林飯店股份哈洋三百元近因敝號事務殷繁無暇兼顧外業情願將股份退讓與美林飯店公家收回作爲公股自退讓之後無論美林飯店營業盈虧以及以前人欠欠人一切事項槪與敝號無涉特此登報聲明

吉林省城二道碼頭大通醫園啓

啓者鄙置克山政字三百三十七號坐落四十垧〇四畝東西至邵俊丁福生北南至大界天德和此照存王天佐手竟被丟失無論落於何人手內作廢無效除呈縣補發新照外理合登報聲明

聲明請照人王維周啓

荒閉緊要聲明

啓者敝人在二道碼頭內創設明星洗染業因營業不展於九月十號請諸人將全鋪盤出與明星和記主顧取衣服請至吉林牛宅胡同五號索取登報日起限九星期內逾時不候一切衣服等情與明星和記無涉特此登報

任錦友啓

闞甸唐失照作廢聲明

啓者因遷居丟失葦河縣石家店荒字第六百八十五號地照壹張計地六百八十五晌領名大東公司起員王恩甲不論落在何國人手一槪作廢除請縣署另發新照外特此聲明

地方通訊

建國精神宣揚週間 奉市定十一月三日起

【奉天】奉天市公署、以中國發生事變、處非常重大時局、謀官民一體協力、以資應付時局、振興建國精神、統一國民思想、發揚國體觀念並國家之精神、以期民族之協和、達成滿日華提携之聖業、特由奉天省公署協和會省市本部、奉天省市教育會、警察廳、滿洲體育聯盟奉天市事務局、滿洲國防婦女會、滿日各新聞社等聯合後援之下、擬定十一月三日起、至十日亘一週間、發起舉行建國精神宣揚週間、以資普及市民精神之徹底、關於週間之行事、目下正在擬議中云、

錦省各縣農事合作社 下月設立九處 已派員赴現地進行準備

【錦州】以地方農村合理的向上、爲發展基礎之農事合作社、於十八日錦州省召開縣參事官會議席上、終了最後的整備案、今後則基於右草案、開始在各縣行現地工作、至遲迄於十一月中、錦省下設置之錦縣、錦西城、綏中、義北鎮、台安、黑山、朝陽、九縣下將決定實現、然與縣農事合作社併行、就縣下街村設置之實行合作社、基於各縣之特殊事情、亦遂行調整、惟已決定之常務理事、及技術員、已赴現地進行設立準備、各縣常務理事與技術員氏名如左、△錦縣山本大佐、赤坂忠△錦西伊藤隆夫堀川五郎△興城野村英治峯村龜十△綏中神林賢二、佐迫健二△義縣佐佐一利、前田勳△北鎮高橋松二、佐藤健△台安辛島惠、大井修△黑山瀨田譽、高橋位、△朝陽大隅直也、岩田韶男、

農事作業場成立

【伊通】縣當局爲使各區村農產物根本精選、以福國利民、當在主要村鎮、普設共同作業場、如第八區赫爾蘇、現已成立、派杜陸生、爲精選指導員、正積極進行中、日前該員親赴各甲召集農民開宣傳大會講解農事作業、精選之目的以及諸般之設施、頗能使農民澈底了解云

祝融光顧關帝廟 夤夜化爲灰燼 原因錢姓住戶化膠起火

【奉天】奉天市北市場警察署管境、皇寺大街路北、公和商場東門外關帝廟院內、西配房五間、南頭兩間爲該廟主持僧喇嘛齊永壽居住、中間爲住戶董世祥、北頭爲住戶錢金財、廿七日夜間、錢以爐子化膠製造木器、未熄火而睡眠、延致廿八日上午三時許、於爐中沖出起火、當此深夜間發覺稍遲、遂使祝融大肆其威、及至火光冲天、煙霧滿室之際、錢始由夢中驚醒、奔出呼救、但火已擴大、勢不可遏、乃蔓延董、康及腰房錢日春、日人篠田等五家外、並延及關帝廟三間正殿、火勢愈形强烈、幸消防署趕車趕到、各署員努力施救、方始撲滅、結果、人畜幸未被害、燒燬西廂瓦房五間、中腰瓦房三間、正殿三間、共計十一間、損失房價約一千二百元、物品及佛像等均付一炬、損失價額、共計約四千餘元云、

警局(招開)署長會議

【延吉】本縣警務局長崔玉埏氏、于二十五日午後四頃、乘各警察署長來縣領餉之際、招開署長會議討論興革及其他重要事項云、

大◇連◇消◇息

首屆市民足球大會 定卅一日揭幕 戰表編定將分四場舉行

大連第一屆市民足球比賽大會、自報名以來、連日報到者極爲踴躍、其情緒之熱烈、足以證明本市足球熱之現狀、茲報名截止日、而總計參戰團體甲組十單位、乙組二十六團體、主辦之市役所當局爲忙於籌備、特於二十七日午後五時、假市役所會議室、召開各代表會議、戰表用抽籤法編定就緒、第一次之接鋒、決定於月之三十一日舉行、現各隊正秣馬厲兵積極準備屆時疆場厮殺、因參加團體過多、決分四場同時舉行、其第一場爲大連運動場(內場)二場(外場)三場(二中)四場(西公)想屆時羣雄聚首疆場、戰爭之激烈表演之精彩、定爲空前所僅見、於本年體育界之歷史上留有極深刻之印像云、

維持風化 警署禁演淫戲

大連小崗子警察署高等係爲整頓市面之風紀、對管內各書店所販賣之淫詞浪語書籍、嚴重加以取締、而一般遊藝場爲號召觀衆、唯利是圖排演各種戲劇、賣弄風流醜態百出、令人視之肉麻、再加淫浪詞句、送入觀衆耳鼓、因而意志薄弱之青年男女、咸整日忘寢廢食、迷戀於劇場之中、有職業者而不能安分守己、爲學生者學業漸次荒廢、故該管警署、有鑑及此、特飭令各遊藝場主人、對有傷風化之戲劇、決嚴重取締、倘有玩忽法紀、將戲劇任意更改名目者、一但查出決行嚴罰云、

俄人結夥密輸

本月二十六日午後九時半有一俄人名勒都者、現年四十歲、手提皮鞄一件、當大連驛構內稅關忙碌之際、而未經檢査手續、混入乘客羣中、進入站內、當被巡視中之官吏員發見、前往調查、內有婦人洋袜子六打(約百元)及骨董品數十件、經詢問結果、爲稱往夏家河子交付某外人之物、視其言語及態度頗爲含糊、遂交與警官嚴重盤詰之際、又有二俄人帶有多數同樣骨董品之行李及柳條包、亦未受檢驗而欲進站、亦被稅關發覺、經詳細追問、承認與勒都爲共謀密輸者、再檢查身體於洋服下有婦人洋襪子、及花粧品多種(時價約二百元)併沒收查該犯人之氏名如下、哈爾濱烏拉及歐多斯卡亞街一六六號列及卡洛夫四十二柔多洛夫斯其(五十八歲)

防止市內噪音 各界今日交換意見

大連市內人口連年增加、噪音依各機關之殷盛成爲正比例致年年喧噪之聲連度增加、恒徹夜不止、對於市民休息扎美夢之中、受有莫大之影響、實爲遺憾之事、前滿洲協會自昭和六年九月、以會員中之關係專門技術者爲委員、作種種減少喧噪音調之研究、毫無徹底解決辦法、故於月之三十日土曜日午後二時於技術協會集會室召集在連各界有力者、開催座談會、作無忌憚之交換意見、求有把握之噪音防止適確之指針、其商談資料如下、一、大連市內小學校之騷音測定、二、就小學校之筆記試驗音之效果、三、就交通機關之大連市噪音、四、大連市之晴噪音、

鈴木解往檢查局

大連甘井子滿洲化學工業會社經理課勤務鈴木一男者年二十歲、因尋花問柳、債台高築點金乏術、被迫無奈遂假造課長圖章、而橫領鉅款、潛逃原籍福岡縣、業於月前被小崗署刑事押解來連然關於橫領詐欺之文件、均收存於大連署內一切詳情已誌本報、因之引起兩署間之權限問題正於難解之際、檢查局偵知而行引渡審問、至此兩署間之權限問題始克解決云、

治外法權將全部撤廢 舉國盛大慶祝 省署令各市縣準備

【奉天】中央國務院、現以友邦日本、對於我國治外法權之撤廢協定調印期在邇、爲謀全國各省市縣普及慶祝起見、於調印之當日、除由新京舉行隆重之慶祝式典外、並擬定於調印之次日由全國各省市縣旗公署之所在地、令機關團體學校等、聯合舉行盛大之慶祝紀念式典、關於式典主要行事、當即通飭各省市準備、奉天省公署於奉令後、即於昨二十八日轉行通令各市縣遵照辦理云、

警局檢查淸潔

【九台】本縣警務當局、鑒於外埠之虎疫猖獗、會令保安股、轉飭各區警察署、對於各該管地面一律注意淸潔、預防以免流疫發生、並定期施行秋季衛生大檢查、此次檢查、決定派高級警官、或日系警察官吏、嚴重監視、以判別其優劣云、

楊市長蒞依

【依安】本月二十一日下午四時、齊齊哈爾市楊市長、民政廳李行政科長、日滿隨員一行四五人乘軍用汽車抵依、於廿二日在縣公會堂、舉行出使華北慰問皇軍經過、暨所見日滿華提携之眞精神有種種之報告云

協和青年訓練 在市內實行勞作

【三江】佳木斯協和青年團於本月二十日午前十時、開催第一期入團訓講練習會、團員二十名、講習期間共十五日、即於樺川縣青年訓練所爲會場、每日除講習課程體操外、由午前八時至十二時、作四小時之勞働、至勞作之行事、多以公益衛生爲目標、前日全體團員由松浦指導員薛助教二氏率領之下、於市內中央大街兩側電線桿、及墻壁上數年以來任意黏貼之廣告錯亂相雜、紅綠不等殊屬有碍觀瞻、玆該團員等齊相努力、由西而東、一律刷除、頓成雅潔之象、若此該團指導與助教等、能使市內清潔有益衛生、堪爲市內商民無不欣然感激矣、

郵政局長易人

【新民】郵政局長蔣遹卿任職以來、對於郵務、異常熱、理頗得心辦地方一般好評、現奉省管理局令、榮轉 州省郵局要職、不日即可赴任、所遺之席、決定凌源郵局長、景希孟氏接充云、

張掌裡處長過錦歸京

【錦州】以一週之時間、赴天津慰問皇軍兼現地視察中之宮內府、掌禮處長張允愷氏、已乘二十一日午後七時一分、由錦通過之列車歸京云、

國婦會副會長來哈 慰問負傷勇士 昨赴日陸軍病院今日返京

【哈爾濱】滿洲國國防婦女會、爲慰問全國各地之各勇士、於月之二十八日下午三時三分列車、副會長德少將夫人、携大宗慰問品、慰問金來哈、哈支部各分會長、及各機關日滿首領百餘名赴站迎接、二十九日上午十時赴日本陸軍病院、十二時赴軍管區病院、二時赴滿洲國海軍病院、三十日返還新京云、

設愛護村 赤峰喜峯口間

【錦州】鐵路局警務處、以七月隨赤峰、喜峰口間之自動車營業開始關於沿線愛護村、新設工作之實施、前會準備中、惟以事變的關係、致而延期、最近鑑及華北接壤地帶之治安的重要性、故有急早實施之必要、刻已在準備進行中、大體於今月中、可能完了愛護村之新設云、

農畜產品評會 阜新於昨日舉行

【阜新】縣公署主催第二次農畜產品評會、於十月二十九日、上午十時在東校舉行褒賞授與式、由張縣長擔當阜新縣農畜產品評會長、並有多數來賓參加極爲隆重、玆將順序誌下、一向國旗行最敬禮、一、全體肅立、一同着席、一、開會辭、一、審查報告、一、褒賞授與、一、會長式辭、一、省長訓詞、一、實業廳長訓辭、一、受賞者總代表答詞、一、來賓祝辭、一、閉會辭、一、撮影宴會。

詔書奉戴式

【海城】縣公署、與協和會縣本部、聯絡主辦、爲使一般民衆、體得大詔意旨、敬謹奉行起見、於本月廿五日之協和日、舉行詔書奉戴式、玆將式序誌下

一、時間、十月廿五日上午十時、

二、地址、海城小南門裏體育場、

三、式序、(一)開會、(二)開會之辭、(三)揭揚國旗、(合唱國歌)、(四)向國旗行最敬禮、(五)皇居遙拜、行最敬禮、(六)捧讀詔書、(七)致詞(八)來賓祝詞、(九)萬歲三呼(大日本帝國萬歲)、(大滿洲帝國萬歲)(十)閉會之詞、(十一)閉會、

御影奉戴式

【八面城】初級中學校自改省立以來、由敎育廳轉報中央備案玆由尙頒賜御影到縣、由警察署長周琦躬親乘專用汽車到縣接迎、于月之二十五日午前十一時三十分、由縣出發、午後二時三十分到八面城、由街公所街長陳漢東主催、各機關首領各學校師生及有力之紳商等、均身着藍袍青褂、齊集四卡門外恭候奉迎、及御容到時、齊行最敬禮、然後隨至中學前院舉行奉戴式、於最後敬禮畢、始行解散、同時新任縣長洪恰賢參事官來島勝男、亦均參加式典後、即到各機關視察、五時赴迎賓樓歡宴、六時許返縣、

植木廳長巡視各署 明日校閱全市警官

【哈爾濱】沿外法權撤廢之前、而警察廳管下各警察署機能鑑查、及鼓勵各官警士氣起見、植木警務廳長、於二十八日起、巡視市內九警察署、二消防署、並於三十一日全市警察官、齊集八區體育場舉行分列式、由植木廳長講評云、

嫩江成立拒毒委會

【嫩江】滿洲帝國協和會嫩江辦事處、於本月十五日、午後一時、在協和會、結成拒毒委員會、協和會役員、及地方關係機關首領均參加、經愼重推選結果、決定委員十二人、以適合于實際工作情形爲主眼、各委員氏名如下、

駐嫩日本憲兵隊 吉川班長

城區協和會分會長 楊桂林

城區警察署署長 蔣文成

縣本部事務長 阪本佐市

第一保保長 王文秀

文萃學校校長 梁麟和

德記零賣所經理 韓松亭

新記零賣所經理 王銘康

理善公會會長 賓瑞三

商務會副會長 劉綱廷

協和會評議員 蔣恩波 郭俊峯

實行防疫注射 同時檢查淸潔

【錦州】警察廳、以恐怖的虎列拉在各地發生以來、隨省防疫委員會之擴大强化、對於防疫陣之完璧、則盡其全力、防止侵入本市、玆爲期萬全以防蔓延起見、故對於管內苦力、暨接客業者、已實行預防注射、同時並散佈防疫傳單、以資警告市民一致注意、然當此疫勢猖獗之際、對於本年秋季之淸潔檢查、更應澈底實施、用保人民之健康、是於日前特通令各派出所、舉行秋季大掃除、並轉論商民一體遵行、以重衛生云、

調查社會事業

【蓋平】本城慈善團體、雖有多處、而求其大有功於社會民生者、莫如卍字會、道德會、佛敎會三大團體、門戶雖有分別、而同趨於爲善之一途、並無二致、今聞警察署特務系、對該三善團體領袖者、加以身份調查、可知當局對此社會事業、亦有所注重云、

瀋縣二區大火 尹家溝七家被焚

【奉天】瀋陽縣二區全義村副村尹家溝、門牌五七五號、住戶農民尹寶廷、廿七日上午一時、其西隣蘇惠淸外出餵馬之際、發見尹某之後場園內起火遂大聲呼救、少時村民趕到、奈因穀物乾燥、風勢大作、以致火借風勢、風助火威、遂延及隣家尹鴻有、蘇貴元、溫喜耀、王恩閣、王恩澤、蘇惠淸等六戶演成巨大之火災、村民幾番努力施救、燒二三小時間、始行撲滅、結果燒農戶七戶、草房三間、損失約一百五十元、大豆一萬一千五百捆、損失約四千零十元、高糧一萬三千六百捆損失兩千二百元、穀子四千六百捆、損失約六百八十元共計損失約七千零四十元、但對起火原因、尙未判明、當局正在調查中、

農畜產品評會 在興城盛大舉行

【興城】縣長張國棟爲謀國利民福、當以改良發達農畜產事業、並以促進民衆知識之普及、技術之向上、爲先決條件、特行組織一農畜產品評會、以品評其優劣、並給以相當之賞與、以資鼓勵、而策有功、當於十月廿二廿三(兩日)在柳城公會堂、開大品評會、會中出品有蔬菜、五穀棉花菓品、豚羊等陳列非常豐富並蒙錦州省實業廳長、暨鄰縣長官等、躬親參加、成績特別良好、誠爲利國福民、意義深遠之品評會玆將會序及訓誡、祝詞等列下、一、同着席、二、全體肅立、三、向國旗行最敬禮、四、開會詞(內縣局長)五、審查報告(省技佐)六、褒賞授與(縣長)七、副賞授與(實業廳長)八、會長式詞、九、實業廳長訓詞、十、受賞者總代表答詞、十一、來賓祝詞、十二、閉會詞(總務科長)十三、撮影、十四宴會、

錢實業廳長祝詞

蓋吾錦州省、氣候溫和、土質肥沃、可謂爲畜產最適宜之地也、但在滿洲未建國前、軍閥政客、只圖名利相搏、將此農畜重大之問題、棄而弗顧、一般民衆、衣鉢相傳、遵循古法、以致農業不振、畜產不繁、荒原棄野觸目凄涼、羸馬病犢、人人共覩、似此膏腴天府之錦省已成貧病堪憐之狀態、回溯建國、諸政刷新、對於農畜猶爲重視、是以有農畜產品評會之舉辦、品評會者品評其優劣、而給以相當之賞與藉資鼓勵、除求喚起民衆明瞭新法、採優除劣、取長補短、一唱百和、將漸家喻戶曉、使野無廢壤、廐有肥畜則國富民殷、不難期待、此斯而言、品評會之使命極爲重大、倘能考究不怠、再接再勵、農畜產之改良無疆、而品評會、舉辦亦無疆也、謹贅蕪言、敬爲之祝、

綏中溫縣長祝詞

貴縣開催農畜產品評會、福國利民、卓見堪欽、且成績斐然爲諸縣冠、敝人參加盛會、無任欣幸、祝曰、亟應改善、衣食所資、猗歟貴會、成績可師、改良農產、迅邁驟馳、家畜繁殖、飼養相宜、擇優褒賞、奮勉爭奇、增加數量、預可先知、今玆盛會、傳譽一時、他年進步試目可期、敬申俚語、權作祝詞、

私運煙土被捕

【哈爾濱】市內之一般私運煙土者經各方之嚴格檢查、不逞之徒、大致均已掃除、而從中取利、胆大行事者、亦大有人在、於月之二十五日拉濱綫第一四二號列車中、有鮮人女子金珠洛者、私運大批煙土約五百餘兩、在油筒藏匿、當被警乘發覺、即行將犯捕獲、結果該女係興道裡十六街十一號住張榮吉者、三十三歲、以國幣二十元而代送者、係由間島省來哈、該段正在詳細調查中云、

冀東消息專欄

保安總隊改稱 警防第一總隊 官長士兵均仍其舊

【唐山】保安第三總隊部即奉令改稱警防第一總隊、惟冀東政府改組以來、對於所屬保安隊、玆仍沿用舊稱、殊不足以表現整飭改善之精神、玆經核定改稱爲警防隊、其原有三四總隊、改爲一二總隊、所有官長士兵、一律照舊、因、保安第三總隊部奉令後與即遵照辦理、即日改稱冀東政府警防第一總隊、所屬第五六區隊、改爲第一二區隊、各大隊中隊除將總隊區隊番號改稱外、餘悉仍舊、除飭屬知照佈告週知外、並分函各機關查照云、

隱匿民槍不報 決予沒收

【山海關】縣政府調查民槍、迭經佈告、限期呈報領照、遵章辦理者尚屬不少、而觀望不報者、亦大有人在、呈報者已均須發執照、隱匿不報者、即將派員調查、決予沒收云

成績極佳 商民紛紛加入 郵局生命保險

【山海關】南綏中郵局自十月一日開始辦理郵政生命保險以來、除友邦日人外、多數不明內容、不敢嘗試、後經該局派出多人四出解說勸誘、而滿鶩人民始多數加入、並經本縣長張清潤氏、極力協助、於是冀東各界、深信不疑、紛紛加入、該項成績、異常可觀、查郵政生命保險、在友邦日本帝國異常發展、無論何項人士、皆歡迎加入、在滿洲國尙屬創舉、在冀東方面、尤爲少見、爲免去各項不合法理及騙詐、所以出鬮家經營、以維人民生計、藉維信用、此次郵政生命保險由滿洲國政府經營、手續簡單、信用卓著、決無私人經營、不合等弊、深望我冀東各界人士、踴躍加入、以維老年之生計云、

防疫注射證書 當局力求慎重

【山海關】衛生事務所爲預防虎疫特爲市民普遍注射、本市居民已注射竣事、於十九日由所長與醫師王解、護士長朱占庭、帶同護士衛生警等會同山海關警務局醫官孫抱樸等、携帶大批藥品赴秦皇島施行霍亂預防注射、以期普遍預防、又注射畢發給之注射證書、因事關重要、爲愼重計、自本月十六日起、於證書上加蓋所長名章、並令注射本人加蓋手印、以免有轉借等情、以昭鄭重云、

警署通令商民 實施修補道路

【農安】農安警察署因本城各街道路多有高底不平之處、日前通令城廂保所、轉飭各甲牌長等每戶抽拔壯丁一名、於本月二十三日午前八時、在各指定地點集合實施修補道路及兩旁之暗溝、分段修補、並派警察自衛團多名、分佈各段監工、積極工作、此刻各街巷俱已修補完竣、由小西門至車站之道路、並舖爐灰一層、藉此後交通更當稱便且望一般商民對此平坦道路、加意愛護云、

濱田參事官榮轉

【泰康】泰康縣公署副參事官濱田武夫氏、自蒞任以來、二載有奇、聲譽頗著、縣政刷新、實施修明、發展農業、爲百姓謀幸福、人民莫不感德、學識宏富、庶政有方、早蒙上峯所嘉許、乃於前日奉到上命、調轉克山縣公署副參事官之職、於本月二十三日、縣公署日滿官吏、全體職員、各機關首領、在縣公署辦公廳備設盛筵、爲伊餞行、席間歡呼之聲、備極優隆、盡歡而歸、該參事官、於二十四日午後三時四十八分、乘車前往到任、各機關均至站恭送云、

博濟慈善會 選定宣撫員

【新民】博濟慈善新民分會、案奉新京特別市公署奉國務院令、召集新京市、社會、團體、選舉人員、前赴國內各省、實行宣撫工作並擬將赴華北宣撫玆經本會、公選新民分會李馨之爲宣撫員、現已來會練習、候令前往云、

警務科長等 抵額穆視察

【蛟河】吉林警務廳警務科長荻原氏、爲視察各縣警務政情、偕同司法科內田警佐保安科衣警佐於月之廿四日午後三時三十五分由舒蘭蒞蛟、屆時警務局各首領、均赴站恭迎、抵縣後對於警務局內一切政務視察完竣、遂於廿六日午後零時由蛟去敦化云、

楊慰問使蒞拜 講演赴前方經過

【拜泉】十月十九日、有前派往華北慰問使楊齊齊哈爾市長蒞拜、全縣官民學生等均齊在北門外歡迎、楊氏蒞止時、對歡迎者一一握手致謝、旋即入城下榻於縣公署、於翌日在戲園開講演大會、首由縣長說明開會宗旨及楊市長蒞拜報告往華北代表慰問經過、繼經協和敎育分會長湊鳳陽陳述此次往新京代表開全聯會議情形後、即由楊慰問使講演往華北天津北京滄州等處之經過、皇軍之威武、至軍之准確、以及各處戰績現在該處人心已定、並由地方組織治安維持會、暨慰問前方將士頗承感謝、所負使命完成、平安歸還、玆向大衆詳述、並感謝蒞拜、承大家歡迎深致謝忱、復望安居樂業、作前方之後援、實爲至幸、由九旬半鐘開會、直至三點方行圓滿閉幕、最後呼日滿兩國萬萬歲、滿洲國協和會萬萬歲、散會後即在華昌飯店宴會、旋即乘縣署自動車返省云、

開始使用新器

【阜新】縣當局鑑於度量衡勸誘五年、將屆期滿、市內商民、均應一致換用新器、以資便利、事前貼佈宣傳傳單、一准於十月二十五日、實施換用新器、各商當日一律換使新器、向販賣所踴躍購買新器、頗爲擁擠云、

電電新舍落成 下月初旬遷移

【哈爾濱】電電會社、以五十萬圓巨資、在新城大街建築新廳舍、自上年秋興工、今年秋始行完成、該社佔用地五千四百五十平方米、三層白樓、電信電話之設備、竟突破八十萬元、可稱雄北滿之電電機關、市內道裡外之電話、當能靈通統一、約於十一月上旬、即可開始向新廳舍遷移云、

改善全城水道 現正急力調查

【蓋平】縣城瀕海、井水多鹹、慣用已久從無改善之議、今我縣宮崎參事官、鑑於西站設有營口水道、資源本係淸流、建設十分完備、相隔咫尺、未能改用爲憾、況值此防疫期間飲料尤關重要、爲全市三萬人民衛生計、殊有早日改用之必要、據悉現在急力調查計劃中、想我參事官、對於地方之興利除弊、不遺餘力久爲商民所感頌、有口皆碑此次消息傳來、均以爲空前之福音云

宮原課長抵延

【延吉】滿鮮拓殖公司延吉支店總務課長宮原共茂氏、于月之二十五日抵延履新云、

萬惡龜頭 迫令兒媳爲娼

【營口】吉順堂龜頭柴有淸、年前爲其子聘得年方二七金鄉縣人焦小雲爲室、女玲瓏嬌小、體態婀娜、固一天生尤物、而柴原醉翁之意不在酒、客歲柴强迫該女爲娼、曾一度對簿公堂、經庭諭不准使女落涵柴陽奉陰違、不悉用何種暴力、竟迫女操神女生涯、玆已多日、詎爲涌惠門警察署保安主任范允中氏檢查注射證查覺、女并未經許可擅自

預防火災 三江組織宣傳班

【三江】邇來秋末冬初、天氣漸寒之際、市內一般商民、均以爐火取暖、本市警察廳保安股有鑒及此、爲預防火災起見、由本月二十五日實施宣傳防火臨時印刷傳單、並組織防火宣傳班、活動市內、講演指導防火事宜、俾市內一般民衆、澈底注意預防火災云、

文藝

海濱的黃昏

(文)

我悠然地向着茫茫的海濱走去，走到那轉角的土坡，晚霧吐着它微弱的光芒，退引着我到了長堤的盡頭，在那兒有着一片茫茫的海景，擺佈在我的面前。

看看海潮是成日成夜在鼓着堤岸，有時飄起來，如莊嚴素雅的白丁香的花，有時落下去，如一個情人在溫柔地睡着，有時卻像銅鈸絃管，奏成怨哀或輕柔的音樂。

風，海那邊送來的風不停地在吹，一陣一陣地打上我，臉上，身上和我的周圍，那空曠中發出旋洄的風的迴響，蜷伏在浪濤的衝聲裏，一陣陣飄撮在整個的空間。

這時竟沒一人在側，環顧宇宙，惟我獨尊，靈魂的韶律和自然的脈搏相湊泊，在靜默中現出無限的崇高與偉大。對着無際的海波，快感躍上心頭，黃昏，彩霞已抹遍海角天邊了，我愛彩霞，我尤贊美黃昏。翻蕩着的波沫呵！彩霞給與你無限的碎錦紅鱗，充滿着詩意的美的光輝了，你那慷慨激昂的神態，這時也得受這富有嬌媚性的彩霞的反應，而表現着海天一色的同情。

點綴着寧靜的晚霞，黃澄澄的雲影，綠油油的波光，嬌滴滴的海，一種難以描寫的情意，潛伏在我的心底，夜之神！你難道不可以把黑幕按住，讓我多留戀一刻嗎？

黑幕漸漸的掛下來，海燈在那兒閃閃發光，放射着那迷人的可愛的光芒，一會兒又亮起來，似乎有意向我挑逗。

汽船的鐵輪，跟着時間之輪在轉，把天邊的彩霞滾散了，海角上，只掛着黑漆的烏雲，假抱在起伏不平的海面，深深的地接吻着，漸漸地和人世間離開了我也便踏上歸途。

結義

吳世樑

小王，劉三，合着我，蘊釀了一個多月，發出了結義底動機，結義之風，由來已久，實在不是平凡的一件事，極其廣泛，在衆生之間，尤其是低階級者，低級者如我們，我們看牠極爲神聖，以二十幾年來的奔走，對於結義一着，尚未嘗試，誰都知曉通俗磕頭，甚麼結義桃園，刎頸訂交，捨命全友，雖然這些爲人所稱述，但在我以爲未免有乖人道襃乎人情，所謂：『螻蟻尚日惜生畏難！』吾輩爲人，人者理性動物，難道有理智的人，玩乎一己生命？的確，這些不好，——同舟共濟固然好，但如果共中誰命犯水厄，我終覺得不合適，要結義，結義却難，吁嚱難哉！

劉三和我有同一的趨向，這是不費解的，因爲他和我一樣難，嘴臉，心地，小王素爲我們不屑理的，我們同樣的幹着事，總會合同別的伙計打趣他，尤於他的老實，也或是勢孤，這樣想，自我們自心的出動，自心爲何那樣，不自明瞭，同是爲作而作，爲打趣而打趣，無論怎樣，他總是俛首，訥訥不作一語，老實？懦弱？勢孤？並不是罷？可是他半年來的勞勤，卻賺下一大堆錢，因爲他沒有家，他沒有嗜好，他沒有枉擲，這是使人羨慕透了，我們妬嫉他，尤於他是太呆板，一些人情不作，唉，這可怎麼好？——

一天我們發起了這種結義的動機，我不是說過麼，蘊釀了一個多月，這種動機是在炎日下操作的時候，劉三抱着掃帚說：『喂，小王，我們磕頭怎麼樣？……』——小王正在掃石磯呢，聽說立刻抬起頭來，說：『是麼？那是太好了，我眞是求之不得呢！如果你們愿意，』我暗暗點點頭，可讚美的劉三，畢竟有些高着，蒙小王讚同了，我樂的嘴都合攏不來：『好，好，這眞是跑腿子，應當幹的呀！』小王樂意的心思我也看出來了。

就是這樣，我們的協約成了，小王是大哥，他買手本他作東道，他弄的紙，香，蠟供，像百年不遇的一件大事。

這麼一個傍午，人們都歇息了，我給他——小王——想着東道，點上香，在胡仙堂插上蠟，擺上供……這個胡仙堂，極爲可笑，牠是用破板釘的，一具小型廟廟，裏面胡仙的破牌位，屁股都糜爛了。呵，有仙則靈，關三的主意，我終究是贊同、

我們匍地就跪下，小王是老大，我是老二，劉三是老三帮忙的點紙，結義的磕頭，小王說：『……有官同作，有難同當，』我說：『……有飯同吃，有錢同化，』劉三沒有說，大概他所說的都給我們說了！爛眼邊老宋徧會出主意，他說：『給大哥磕頭，』我瞪他一眼，稍暗叫苦多虧能扁能圓的老張說：『行禮吧！一鞠躬，』我們——我同劉三——淺淺一躬他只一掉屁股，我心裡說：『眞會裝！』——

喝酒吧，——

不要想！

肥吃大喝樂一場。

一點都不拘形迹！

飛紅館這些天沒有去，臭婊子一定要罵忘恩負義薄情哩，其實，近來境况拮据卻把交情疏了！乘我們大哥薄醉，肚子裡有兩盅燒酒，我說：『大哥，飛虹館的飛紅……啊囉，太好了，你該請兄弟去樂一樂？』他確已醺然了，紅着臉很高興：那是一空的！明天，』他昨着酒杯說，我一口氣喝了四杯，『眞得勁！』

年青的飛紅，看上了我們的大哥，她獻媚，肉麻，何嘗看着我！唉，我猜想她肚子裏沒有好藥！我們的大哥不願意出屋了，他偷偷的和我說：『眞好，我睡她行不行？』我忿着氣說：『走吧！』拖着他出來！

十多天的工夫，飛紅館的門前冷落了，飯館的出入者稀少了，這個，你可以相信不是恁家買賣支持不住，也不是恁家的生意壞，是說我們！冷落之與稀少，是我們的影子。最低限度，你們還可以想，喧沸摒戰的館子，調笑猥褻的娼窰，一批一批食者蕩人，潮湧於天地逆旅

爲了欠了人家的債，酒食債，我們大哥欠的，他竟在隔壁小館出不來門了，『啊一定要？麼有！』我們的大哥像一頭野牛，他粗暴的抗債，而且理直氣壯的，氣的老三，扶着板縫窺望，『啊都說不出來了，我，我們的哆哆嗦嗦的小館掌櫃的連話眞行，不愧爲他爹的兒子』『叫爹他叫王虎頭，虎頭的兒子定非凡品』……啊呀，眞凶，紐打起來了，

『打他的嘴吧呀……大哥，咬耳朵』劉三摇着板牆喲喊，關切的程度你可以概見

夕陽埋入地平，浮塵由於銷沉而乾淨，蒼茫的暮色，局住極帶昏微光，像個女人酣睡過去，她促勤呼吸的鬆柔的胸部予人們一種不可解的誘眠。第五警察署燈色在輝朗的照着，牠下面立着一羣訟訴糾紛的人，只聽出署長的判語，他說：『欠債者還錢殺人者償命，國之常法也……』這幾句話使負了的被訟者低下頭去，『但羣毆是有罪的，你們知道麼？』——我卻不能悉知他們應得處分我惟看見他們低了頭出來並且苦喪着臉，

可恨的事情是到臨了，將包圍上我，——

『二弟，你有錢麼？先借我些……』我們的大哥苦喪着浮腫的臉說，我紅着臉：『噯，我正是驢鍋子上出』他扭扭老三，老三把話杈開了因爲他在工作上分出一份心去，不幸是被裁了，這有何法，結義弟兄也是愛莫能助約，他捆上行李，將啓行的時候，我說：『大哥拿錢打點酒，咱哥兒幾個得喝一場子，』『那有錢哪？』浮着苦笑，被裁的笑，傷財的笑我於是抗起行李，在我覺得是勉强，勉强的免强呀！，劉三拿着雜件微笑着，門前孤孤零零，他送的人祇有我和劉三，送他到他的一個異姓妹妹家中，我們翩然興辭而歸，回來劉三弟一個罵道：『蠢材連工都不作，那得不被裁！』我笑着說：『你作工了麼？』他鬼鬼道道的圖一大把紙投入火爐中，我揭起一看，『嗆！手本！』劉三看着我有些發木，我回身來掏出一件東西：『啊呀，叫牠們一起同行』他笑了！

他——小王——時常來，這眞難說，只得躲着他，他來了我們躲了，這不是要結義，結義卻難的佐證！吁嚱難哉

暑窗

安東縣九江街小學　李文仁

『臘令！別鬧！等一會講豬八戒給你聽。』幸虧岳母給我解了圍。便又和他們談了一些家常科。

歸來的時候，已在黃昏，小妹妹哭喪着臉向我說：『哥！老王家小改子，她罵我『X我媽』

『好妹妹，等我打她！』

唉！孩子們！你們不享受着黃金時代的生活，還鬧着什麼呢？

——二十五日

『塞北故人，音訊久疏，甚念，莫非病了？我向上帝祝禱你健康。』

——二十七日

幻想的事終竟成了事實塞北的故人病了。把他的信反復的讀了幾遍，愈覺着惆悵！這是封多麼令人辛酸的信呢？如左：

『步雲吾兄：別來一載有餘矣！憶相別於六月廿八日弟赴奉於廿九日。及歸龍原則兄又旋里，兄返龍原，則弟又乘車赴奉，轉又北走牡丹江矣。參差錯落，別至今！相思之苦，想兩地皆然也。日來偶得河魚之疾，因此遲延久未通訊。幸兄諒之吾兄樂守田園，强弟飄泊數千里外，作天涯之遊子多矣每思及高堂及親友，則悲從中來，莫可抑止……吾兄近況何如，懸念殊深，雞肋繫人，竟月窮忙顧事消亡殆盡矣……鐵石手上』

唉！鐵石！何時是我們的見期？

——二十八日

日記啊！我對不起你—我覺得沒有什麼對你可說的。除却我心中蘊蓄的悵惘，但又怎能向你道呢？

——二十九日

傍晚的涼風，解除了大地上的沉悶的熱氣。姑母携着明弟趁這涼爽的時候歸來了看！孩子們的聚會是多麼興高彩烈，明弟和蓮妹，兩個手扯手兒跑開去玩了。

『姑母！您老人家越發是發福了，看多麼結實呢！』我笑著向她說着。

『比從前壯健嗎？但是雲你怎麼倒像是消瘦了些呢？

唉！姑母！你那裏知道我的隱痛呢？

——八月一日

早飯後，我領着明和蓮，到河邊地裏扒地蛋，遂着蹲在河邊的石頭上，把牠們一個個的挫去了皮，潔白得像小饅頭一樣。

『哥！我們自己洗的，要比他們洗的好吃多，是嗎？』蓮兒問我說：

『是的，那麼你不要偷懶了。』兩個孩子都笑了。

怪事！孩子們也有這種心理呢！

——二日

是黃昏的時候，孩子們又在打架了。蓮打明一下，明又還一下，終至二個都哇哇的哭了。我只站在一邊笑，因爲這類的把戲，看得慣了索性讓你們鬧着吧，一會兒擋不住又要好的。

夜飯的桌子，調停了他們爭吵。立刻桌子的週圍，又添了兩個小腦袋。不久，爲了吃魚，又打起咀仗來，什麼他吃的多，我吃的少嘰嘰吧子，都嚷了出來，眞好笑你們有多大的肚子，還用得這樣的爭飯碗呢！

——四日

雨依舊是像昨晚那樣大，從陰霾密佈的天空傾了下來院中的積水，已有兩寸多深了，雨絲兒落在上面，濺起個個兒水泡兒流動着，施即泯滅。

明偶然聯想到一件事向我說：『哥！吹泡泡罷！』

我還沒有答覆，蓮已經捻步回家，拿了母親的烟管和我的香皂，使我不得不准予所請了。

一個個的泡兒上昇着，終是觸着屋頂而破壞了，孩子們都懷着不勝惋惜的情緒。不久—雨由消極的行程，漸漸兒的止了，斜陽一抹從薄雲中透過來，孩子們快樂極了，把個個的泡兒，吹過牆東，受日光的返射，紫的綠的黃的……非常的好看，不一會，那面也送來了一個紫色的泡兒，這大概是王家孩子吹的。

『沒有我們的好看呀！』

蓮和明手舞足蹈的嚷着，可是你們的自高心也大了。

——五日

幾番夏雨，溪水又漲了許多，我們—和孩子們—走進了林子裏，聽着溪水暗咽的曲調，感覺得一種不可思議的幽寞！

——六日

中午的時候，感到非常熱悶，庭前的百合，被太陽晒得如含羞的一般低下頭去，空氣是十二分的沉寂，偶爾母鷄的啼聲，時遠時近的陣陣傳來。

大人們都在睡午覺了，孩子們也都不知跑向那兒去玩了我寂寞得非常的難過，提起筆來，打發了幾路來的筆債

——八日

今天是我的生辰，母親爲我煮了黃米飯和雞蛋，可笑！我竟做孩子了。

唉！『春花秋月轉成煙，我到人間廿二年！』

——十日

從本溪寄來的書信一紙，這必是金君夢錦寄來的，我急忙撕開來看：

『雲兄：承賜書，訊問良殷，事固與鴻約相彷，惟出嫁事則屬子虛，昨日赴城，邂逅與伊相逢，歸則惆悵久之，嗚呼！藕斷絲連，悵惘百結，情天無分，恨海有我雖如君所云：『各有姻緣莫羨人。』而終衷心耿耿，不以爲然，子爲過來人，我何爲始可安心，幸爲我詳道之！……』夢錦！迷途已深，我不能爲力矣，惟有祝你『苦海無邊，回頭是岸』！

唉！如花的少女們！你們害煞了多少有爲的青年！不是上帝的愚弄吧？也或者是人們吐絲自縛吧？這幾個矛盾的思潮，佔據了心田的一角。

——十一日

開學之期，已迫眉睫，喝粉筆末，但一轉念到：『得天下英才而教育之』一語，又不禁自負起來。

妻在忙着爲我整理行囊，一種失意的情緒，滿罩在她那憔悴的面孔上，妻！你在恨我麼？可是我負着重大的使命，不能不離去了。

凄涼的月色，伴我不夢，不，也許是別愁的牽繞，使我如此。

『多咱回來呢？』伊不自然的問我。

這問題叫我怎樣回答呢？半天的才說道：

『那個麼？……菊黃蟹肥的時吧！你期待着吧！』

『唔！……』

伊的淚，好像化學藥品，使我的心，又還原到未歸家以前的情況了。

——十二日

認爲長期的暑假，竟在忽忽的逝去。今天又要邁進學校的征途。

曦光映射在盈盈欲滴的露水珠上，呈出清靜的現徵來母親也不在微笑，小妹妹也不在呼喊，妻也不在濕柔的把我送開了園角。

一直如髮的國道，延長了家園的視線，我在平坦的征途邁進着。

聯想的觀念，直有偉大的威權，因爲國道的可愛，更使聯想到王道的伸張，不由得且行且吟的：

『王道蕩蕩，家國斯張』。日暮平安抵校矣！愛我的人們呀！請勿念念吧！

(完)

母

鶴見祐輔著　關雅彬譯

(231)

媽媽危在旦夕，你忍心離開媽媽，從你的爸爸死後，媽媽的一切努力，不就是爲着你一人嗎！尾來還是阿進！阿進！的叫，眞是教人聽見難忍喲！』

健吉一面學述，一面揩眼淚，治子後來也有些酸心，也就隨之落下淚了。

『我想天朝這次遇着救星，在經濟上此後總可放心天天地替他高興，那曾想這回又來了這麼一個差頭呢

喫虧太要强了，事事都是不辭辛苦往前去奔波，日久天常，就算把她是鐵鑄人，也得要磨分約！可是將來剩下的三個孩子該多麼苦呀！』

說到這裏，治子直有些忍不了，聲也顫了，心也歎了，本能的伏在桌上放起聲來了。

四

阿進守在媽媽的枕傍，靜悄悄地不動。

依着媽媽的希望在屋中燒的香味，漫散在初夏的夜氣。線形薄紫色的香煙，縷縷的向上昇騰着媽媽蓄着亡去父親最愛惜的一床淺黃色的細紬軟被很舒適地睡在那兒不動。但是因爲傍晚那陣痛苦竟把臉上的血色減却了幾分，所以看去有如大理石的彫刻像，惟獨枕上臥的黑頭髮和希臘式鼻子，彫刻式的朱唇　還不減其美態。

於是阿進想：

『媽媽合上睡眼，或者是看見了不少的夢吧！』

轉了轉身，呼吸了一陣氣息之後，靜開眼睛笑了

白衣的看護婦，兩隻手按在膝蓋上，跪在病床的傍邊，只見天空的月球，藏在淪暗地雲堆裡，有時射出一片白光來，灑在房檐以上把個窗子照的很亮。

小婦人

劉世豐

東風的略寒，吹在這春初早晨的氣息里，雖有那鼾睡晨氣的阻障，但間接庇還可到在這村落一角的微綠田坡地皮上。

剛探頭的陽光，又偏注意到這田坡的整個臉面。重又反映在一間小草房的全景色幾十捆乾草扎成的小院牆，並且很矮根底下還微微冒出小草的巴掌來！院內配着一條高桌，兩個長凳，上面還排着三兩小花盆的點綴。雖都是將腐了木料的桌凳，但卻有支持住這三二小花盆可能的力量！隨着這條景線視去，似乎很可瞧出這家主人翁握着的單調愉快義意！然而誰又知道他們現居生活實際底眞諦？

這草舍主人，喬巴也怪今天格外興奮起個早，也許他被這初春佳色誘惑的這樣？但還是他早起習慣的養成！但這些很可證明他是個勞動健康者：

喬巴具着三尺多高的軀幹那溫存面龐總是透着笑意，但在這微笑里委實能找出他心底愛戀！今天他的歡喜又特別看出卻不知由何種事上產生的，跑到外邊閒蕩一許又照例，撿回幾捆乾柴，却照往日舉動上增添了不少精神！

『瞧你！今天怎麼這樣樂呢？』

這聲音是從屋里喬巴的老婆小巴嫂顫顫博出。伊正在起來了——小巴嫂這個綽號因伊着實身子過短並且年紀還小，現在還不到十八歲，所以隣居的大嫂或小姑們便給伊起了這有趣外號！

『哦！這還早？人家老早都上市去了，誰像你老倒在被窩里！小小人不學起早。』

喬巴兩手支着還未脫去的破大棉襖——幸喜春臊還在微寒，不然他不會洋洋得意的扭着嘴、

(未完)

如何吸煙消遣

君如以吸煙爲消遣則所吸者不論是水旱煙紙煙或雪茄務宜注意吸入之烟不至引起咽喉口腔等處涎膜乾燥或疼痛等患韋廉士吸入止咳片最能防免此等不良影響而使君眞能享受吸煙樂趣此藥片含在口中緩緩溶化即揮化一種芬芳爽適而具有偉大治療之氣體及藥精潤咽喉口腔之涎膜止激刺消炎腫使痛處告痊韋廉士吸入止咳片裝璜小巧極易與煙盒一同置入衣袋吸煙者固以爲便即不吸煙之人苟患咳嗽痛氣喘傷風氣管支炎用之亦一樣有益各藥房皆有出售或逕向上海江西路四五一號韋廉士醫生藥局函購一切信件可由奉天和記洋行轉上海韋廉士醫生藥局

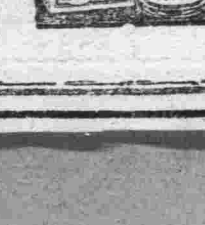

其香清

其味美

真美妙

真可愛

還是他好

哈德門

CF-378

含有無上滋養貴品

各國醫博士及衛生局推獎

『保衛爾』

老牌神效牛肉汁

健康問題迎刃而解

君服『保衛爾』準能

精神活潑　身體堅壯

頭腦聰明　添精益髓

久勞不疲　增敵抗力

却病延年

(2)

(滿洲帝國全國各商埠各大藥房商店均有出售)

總經理　英商　和記洋行　奉天大西邊門外一九五號　電話(二)三一八四號

金絲雀兒 (幽默)

這是一篇寫給少女看的小說，內容也是少女故事，作者梨野女士大概也是一個少女，原載在本年十月號的小學五年生上的，我不知道我國的五年生能不能讀這譯文，我譯時打算能使小學五年的少女少男們明白，因而除了不得已的名詞之外，不用難的字句，但我不自知到底能有幾分成功不能。—譯者—

一、紅蘿窗

紅起來了。天空的雲彩裡，窗上的蔦蘿葉兒不知不覺吹動粉色窗帘的風中都表示秋已深了。八重在潔白的床上察覺到暗暗運行的深秋。自從隨便得了傷風躺在床上被厲害的熱苦惱着，不想竟成了急性肺炎。這樣不能起床已經一個月了。

『光景是冬天了罷！』這樣叨咕着，八重的臉上現出愁顏。伊躺在床上對於季節變遷的敏感最充分了。

忽然看見一隻金絲雀兒毫無聲息地從窗口飛進來，撲撲的鼓動翅膀往牆上飛撞着。八重喜歡起來『哈！金絲雀兒來了，一定是來探我的病不會錯的！』一面說一面伸出細的手把窗戶關上。招呼看護婦來，叫把金絲雀兒給伊弄個籠兒裝上。

金絲雀兒放出好聽的清音叫起來，這叫聲打破了寂寞安慰了八重。八重立刻現出笑容來。

二、飛了的金絲雀兒

百合子這姑娘，父親沒了母親也沒了，都是去年秋天死去的。因此伊寄居在伯父的家裏。伯父說伊是個白吃飯的東西，種種方面給伊氣受。

伯父開着小鳥店，屋裏滿放着鳥籠兒。有繡眼兒，頰白，黃鶯什麼的，也有從外國帶來的出奇的可愛的鳥兒，百合子是專管餵鳥兒的，天天做成鳥食給小鳥兒吃。這是伊的職務。小鳥兒都感謝伊愛伊。鸚鵡一類的鳥兒不住金『ユリコサン〳〵』親切的唱着。這正是百合子的好安慰品吃。

一天早起百合子把金絲雀放在手指頭上玩兒。那個雀兒是伯父特別心愛的東西。

『可愛的小伙計，啊！給我唱個歌兒聽罷！』百合子一說，金絲雀兒用好聽的調子給伊唱了。

這時忽然來了一匹野貓。他被什麼追着，以爲屋裏誰也沒有，一見百合子，吃了一驚，就向隔扇上撞來，在百合子的手上唱着的金絲雀兒被這一嚇『吱，吱，吱……』一面叫一面飛向貓的反對方向去。

『啊呀！金絲雀兒跑了，怎麼好呢！……』百合子要哭了，跑着追出去。不過金絲雀兒已經沒有影兒了。自然金絲雀兒飛到鄰近的高岡上那個紅蘿窗中去。是，原來他飛到八重病着的屋裏去了。不過百合子並不認得八重，也不知道金絲雀飛去的地方。

『到哪兒飛到那兒去了呢……』百合子急的不得了，裏從院跑到街上去找去。但是並沒找着。不大工夫，外出的伯父回來了，聽說金絲雀兒跑了，怒得豎了眼睛說『那是我心愛的東西，買去得二百圓錢，你怎麼也得給我找回來！』(未完)

日滿之關係

開原師範學校 新師第三年生 尙久

緒言

物之有根者。觸之必發。易曰。履霜堅冰至。蓋其所由來也漸矣。豈一朝一夕之故哉。故能月暈而風。礎潤而雨。所謂之功成。非成於成之日。蓋必有所由兆。我滿洲與日本之關係。於三十年前。已奠其不可分離之基。特於今日裕其本耳。方三十年前。蘇俄來寇。日本仗大義而禦之。返阮隉於昇平。免戰禍於東亞。其功德亦誠大矣。惜乎。斯時未悟。不能相親。外交失勢。嘗陷於孤立。每還隔重海。而親乎西洋。以至歐風東漸。道德日衰。民心澆漓。醉心自由上下失序。嗚呼噫嘻。悲夫殆哉。幸造孽者其魁獲罪。與民無辜。天假以便。日本毅然興師遂造成九一五之紀念。是則三十年前之兆。今其實現矣。吁可以喜。亦可以懼。喜者何。喜吾民今慶幸生於此新天地內。萬象逢春。欣欣以向榮。懼者何。懼吾民無以自覺，難期邁往直前。猛進無畏。有愧於友邦援助之力。而貽鮮克有終之譏也。雖然。我國今日。尙屬童年。一切建設。皆爲幼稚。苟孤然孑立。則未羽之鵬。焉能展垂天之翼乎。故必有以扶植之者。誰乎。日，友邦日本是已。夫日滿兩國。兄弟國也。兄弟和而後家道盛。日滿和而後邦基固。吾未見兄弟析居。其家道反盛。則當知日滿分離。與邦基久固之理。若然。則日滿不可分之關係。豈無因哉。豈淺尠哉。然以上僅爲抽象之不可分關係。而其具體上之不可分關係。當如下述。

▲第一章 歷史地理上之不可分關係

我國與日本。皆位於東亞既屬同種。又爲同文。是則東方文化。我兩國獨伸巨擘唐時友邦。會遣大學生留學我國。我國亦會遣使赴彼。遂開渤海之文化。互相慰問。其密切不可分之關係。顯然孔彰。以地理言。友我兩國均據於東半球。儼然一世界之樂園。苟不盡力維護。難保其無傷也。惟一人之力。不足以與有爲。必也羣策群力。夙夜匪懈。集衆志以成城。微團結之力。奚與有爲。此其不可分之明證也。

▲第二章 精神上之不可分關係

第一節 一德一心之結合 回鑾訓民詔書曾云。『朕與日本天皇陛下。精神如一體。爾衆庶等。更當仰體此意。與友邦一德一心。以奠定兩國永久之基礎。發揚東方道德之眞義。則大局和平人類福祉必可致也。』夫元首者。國家之代表也。亦即國民之代表也。是則我國皇帝陛下。與日本天皇陛下。已精神如一體。我等臣民。豈敢不能與友邦臣民一德一心。之遵聖旨也哉。且也誠之至。莫過於精神。精神一矣。靈臺豈能二乎。友我兩國。據此精神上之至誠合而爲一。努力工作實現於今世。桃源不難。至於國基之鞏固。豈待言哉。本東方固有之道德。戮力發揚由東亞之大同起。以抵於世界大同。無國際之爭無種族之見。則人類之福祉。豈有底止哉。

第二節 政本教本之一致 精神上之一德一心不可分關係。已如上述。玆就政本教本之不可分關係。申言之 竊維國家無論大小。皆有政本存在。苟無政本。猶無輪之車。無舵之舟。將何以施政。然政本之不同。如其國然。而一無缺憾。堪稱黃金之政本。惟友我兩國爲然均能以仁愛施政。亦即以德服人之意。或曰。今處此物質文明時期。而言以德服人不亦迂闊乎。噫誤矣。吾聞夫至誠所感。金石爲開。苟不至喪心病狂。皆可以有爲也。比年以來。戰禍頻興。民生塗炭。想諸執政當局。(未完)

日滿一德一心 永維東亞和平

新京市立西四道街小學 盖湘堯

吾人披閱輿圖，即可見東亞兩大帝國，則文明之日本與新興滿洲是也，日滿兩國同文同種，共存共榮，其關係可謂深切之至矣，日滿既爲東亞之國，則東亞和平，亦所關心，而東亞和平，亦即世界和平之先聲也，苟東亞不能和平，則世界之和平亦無望矣，然則東亞何得而和平乎，必也，日滿精神一體，一德一心，而後可也，夫日滿精神一體，一德一心，即不可分離之關係也，而日滿不可分離之關係有三，曰政治，見於日滿議定書者也，曰經濟，見於日滿經濟共同委員會者也，曰精神，而見於訪日回鑾訓民詔書者也，吾人欲達此一德一心，須深切瞭解回鑾訓民詔書之聖訓，東亞大局之和平，與夫人類福祉之增進，蓋皆本乎此者也。

鐵路與人生

奉天維城中學三年生 宗啓

有一物焉，風馳電掣，捷於應隼，人乘其勢，遂能不翼而飛，不脛而馳，縮大地於咫尺，渡滄山若戶庭，遂使道路阻隔之天下，一變爲交通便利之國民，而增進人類無限之福者，此何物也曰鐵路是已，噫●夫鐵路未設以前，往往一山一水，不相交通，故老子謂鄰國相望鷄狗之聲相聞，人各甘其食，美其衣，安其居，至老死不相往來，良有以也，嗣後水有船舶，陸有車馬，交通稍便矣，然日行百里，費時耗財，而澤山大川，沙漠窮荒鱷魚大蛇之屬，皆足爲交通之累，故蜀道蠶叢，古稱天險，五嶺高峻，陟降維艱，讀行路之詩，夫故自古歎之矣，自鐵路之設也，於是前日之困難，悉去而迅速同於飛鳥，靈捷有似神仙，過都越國，不過朝名，長蛇蜿蜒山川飄瞥，鐵路誠造世界靈捷之神物哉，況鐵路所經之地，既金錢輻湊之區，金錢輻湊之區，既人民走集之邦故荒村也，變爲名都，下邑也，化爲鬧市，工商競進，貨物雲集，知識互換，人民富實，巨室大族，陶朱猗頓之家，項背皆望，凡所增進人民之幸福者，均日加不已焉，又何一非鐵路之所賜也哉。

論鴉片之害

德都縣立旭日初級小學校 第一級第四年級學生 于長吉

萬植叢中，有一物焉，質性雖毒，明智猶好，蓋其吸引之力，過於磁電，猛烈之毒，逾於蛇蝎也，染之最易，而去之殊難，老稚既啓共好之心，男女又發同嗜之意，詎知，一人成癖，則一人債事，舉家俱嗜，則舉家敗亡，然則，果何物乎，其害若斯夫亦曰，鴉片而已矣，鴉片而已矣，嗚呼，人各有心，心各有知，彼無益者，尙不宜取，況夫共有害者乎，乃世之執迷不悟者，或不分男女，共一榻而橫陳，或不計尊卑，同噴雲而吐霧，淫盜之媒，敗德之母，敗俗傷風，莫此爲甚，雖自吸自適，性味[illegible]然，未嘗不自得也，然而蕩產傷身，勢所必至，[illegible]吸之，則貧賤立至，少壯吸之，則衰弱處[illegible]以其銷金最速，壞品無比也，耗血至效，損氣莫靈也，夫人皆具有用之才，不能立業於三不朽，亦當爲國以謀生利，何竟造成才不能施，體不堪用之廢物，甘分人利，害已害家復害及國，寧不惜乎，終極所至面無華色，顏有病容，血液於是乎枯竭，形體以之而憔悴，囚首垢面，傴僂其軀，不死之人，已等於鬼，甚至親不以戚朋不以爲友，妻不以爲夫父母不以爲子，凍餒溝壑，仁人不憫，死棄郊野，餓犬弗食，悲夫均是人也，抑何若此，斯非吸食鴉片之所至也哉，民國時代，吸者比比，此情此況，目所共睹，留毒所及，將不知伊於胡底，此世人爲同深感歎者也，故我新國以來，對斯遺毒，未嘗不三致意焉，顧力行王道，不忍出罔民之令，斯權設寓禁於徵之道，法至善，意至慈也，吸者諸君，在我王道監護之下，似此切骨之害，當不至再演民國吸鴉片者悲慘之劇，而無有戒除之一日焉

蜘蛛和蜘蛛網

特撰 兒童常識讀物

而後用軟絲把牠周身纏繞，再用腳把牠撇了反覆顛倒。最後留在網上，回去繼續吃那未完的蒼蠅，吃完後若尙未飽，牠再去吃那網上的俘虜，有時蛍蜂闖入網中，牠也用絲不住地把牠纏繞，但常因閃避蜂的毒刺，自己可將網割斷，而使俘虜走脫。

蜘蛛常營單獨生活。雄的身材較小，但結網相同時常飄泊于雌的四周，乘機交尾。交尾後若不出上逃走，雌的必把牠咬死。動物中異性間感情最惡劣的，除了蜘蛛眞是少見不多時雌蜘蛛生產，牠編織一個小絲袋，然後把許多蛋生在裏面。小蜘蛛在秋季孵化。牠們先將絲袋咬穿一孔，而後爬出。

我們常可看到蜘蛛網下有一根絲，吊一個櫻紅色的石子狀物。用手指把牠一觸，則馬上石子狀物解散，而我們就曉得這並非是石子，乃由百小蜘蛛緊貼團聚而成。牠們雖紛紛向各方方星散，但終必漸漸回到原處，我們只須耐心靜守着。

小蜘蛛在發育時，其皮並不跟着發展，等到皮小而不能容納時，於是皮破裂而新蜘蛛蛛出，其皮嫩軟，但不久硬化，一而蜘蛛仍舊繼續發育，而皮又嫌小，於是剛才的蛻脫的情形又來了。小蜘蛛既會這樣自己供給衣服，所以牠們的母親自然不致于去唱『寒衣曲』了。

蜘蛛的絲，實係一種流質，出自絲囊。曝露在空氣中，即行乾燥。因此種絲很牢固，故有人會想把牠用來代替蠶絲。他把許多蜘蛛放在一起，希望牠們結網。可是結果大爲失望。因爲那些蜘蛛在一起互相殘殺！

最後我們再講一種有趣的小蜘蛛叫游絲蜘蛛。平常我們看見在空中浮着的游絲，就是這小蜘蛛的產物。牠們能作長途旅行。旅行的方法非常特別，先緊抱着樹枝(或樹葉)將腹部舉起，抽出幾根游絲，任微風吹浮(如上圖)然後將樹枝釋放，於是游絲把牠吊到空中，乘風飄去，如此常可旅行極遠有時可落於海中的船上被帶到外國(完)

……你們的模範人物……林肯先生的故事……

蕭蕭姐

到第二天，林肯很早的就起來，帶了那本已經浸壞了的書，走到鄰人那兒去說道：『先生！實在是對不起，昨夜天下大雨，我把您的書放在桌上，竟被雨給打壞了，我本來應該把他放在箱子裏的，可是我竟一時疏忽，沒有那樣作，所以書弄到這個樣子，這實在是我的不對，現在……』

林肯的話還沒有說完，那人因爲知道林肯素來誠實，決不是故意把書弄壞的，當時就說道『唔！這不過是書上站的水罷了，不礙事的，你仍舊拿去看吧！看完，給送來好啦！』

林肯聽鄰人這樣說，心裏雖然很感激，可是總覺得過意不去，於是他就和那位鄰人說：『先生，蒙您這樣原諒我，我眞是非常感激，但是，我既然弄壞了您的信，照理我是應該賠償的，我的心才會安的，現在，我既沒有錢償還您的書，請您允許我爲您作三天工吧！』鄰人不答應，林肯却一定要照着他所說的話作，後人鄰人知道再不答應他，爲使他心裏不安，就允許了他的請求，讓林肯在自己的家裏工作三天算是賠償那冊書的代價。

林肯在這三天裏，替鄰人在園子裏耕種，一天到晚，一點也不休息，因爲這樣他才覺得心裏安適，不至於再對不起人家了。

三天工作以後，林肯便向鄰人告辭，順便謝謝他的寬容，鄰人見林肯這樣正直，越加起了敬佩的心，就和他說道，林肯先生，現在你既替我作了三天工，作爲賠償我書籍的代價，那麼這冊破書，當然應該歸你所有了，請你帶回去吧，鄰人說到這裡，就拿出書來交給林肯，又說道，『以後你如果要看什麼書，儘管來拿吧！只要是我所有，我全非常願意給你看的，』林肯聽了這話，滿心歡喜，就道謝回家了。

從此以後，林肯就時常去向那位鄰人借書看，不懂的地方，就請那位鄰人指教，因此他的學問進步很快。

小朋友們，你們聽了上面的故事，覺得林肯的行爲怎樣，是值得做我們的模範不是？那時候，就是林肯借書的時候，他正是跟小朋友們相彷的年紀，僅僅十六歲。(完)

小白山遠眺

吉林東文學校學生 孫海山

閒遊步陟白山峰，遠眺吉城景物融，玄嶺嚴巖幢市北，松花滾滾繞城東，人烟稠密傾雲練，樓榭參差積錦叢，惟問王維多妙筆，可能圖畫一般功。

樂園

昌圖縣立八面城王家屯兩級小學 王永峰

美麗的花開遍了的樂園
有翩遷的彩蝶航着昇平世界，
有呢喃的紫燕唱着清和柔歌，
還有百轉的黃鶯，奏着樂化的曲子，
再加上青青的草，淙淙的溪，
以及淡淡的竹影，濃濃的柳蔭，
都在表示出一種輕妙的，美麗的，不可言說的情調。
啊！這眞是一個天然的樂園啊，

嗎啡・鴉片 海洛英中毒

治療好機！勿再遲緩

快來試用！

戒斷鴉片煙癮

最新發明靈藥

福嗎哪兒

對於像嗎啡中毒之原因不一定的症狀，即或用單味劑而不見効的時候亦不少，或者吃着這種治療劑成爲習慣的結果，均是爲藥効不十分的緣故，橫豎不免有苦惱的，這就是人們日常所經驗的事實。對於如此症狀，務望大家須要挑選像「福嗎哪兒」能穀綜合的見効的藥劑就是。

因爲本藥的効能急速施行獨特之解毒作用而在長時間抑制礼猝不佳的禁斷現象，促起異常物質之排出，因此儘着減少常用麻痺藥之欲求量，務使患者達成心身爽快、食欲恢復、安靜安眠，以致急速的把中毒症狀減退一下，而連此等因於中毒的隨伴症狀，漸次弄向好狀，以致上述症狀可見痊癒就是。

適應症：鴉片、嗎啡、古柯茵、海洛英、古加茵等及其他同類麻藥之中毒

製造處 順天堂醫化學研究所
總發行處 田邊五兵衞商店 大阪市東區道修町

研究日語者待望之書已出

最近九個年 滿鐵語學檢定 日本語科試驗問題及解說

奉天南滿中學堂教諭 岩澤巖先生
奉天南滿中學堂教諭 太田英治先生 共著

最新刊

▲合格之秘訣〔四六判三百頁・定價五角五分・郵費四分〕讀破優良的參考書而把握確實的智識，是應試者最緊要的事，可是將過去所出的問題加以研究，洞察其出題之傾向，然後再臨考場，那纔是必勝的秘訣——本書是現於奉天南滿中學堂親自從事滿人子弟之日本語教授的岩澤・太田兩先生，將最近九年間所實施的滿鐵語學檢定日本語科各等的問題悉數集錄起來的。問題排印於上段，下段則施以模範的解說，更設有「注意欄」，懇切丁寧的將應注意之點一一標出，誠爲應試者必備的良書。目下正在準備的諸君，請趕快依據本書去作你最有効果的最經濟的準備吧！準備既已完了的諸君，爲增加自信力起見，亦應依據本書將過去的問題凝視一下——然後勝利必屬於諸君的。應試者以外的日本語研究者如能依據本書研究，敢保其學力可能意想以外之進步。

▲「日本語是什麼？它的特質如何？」——對於這問題，給了我們最得要領的解答的是左列，『對譯日本語と其特質』一書深望特等・一二等・二等應試者諸君一讀之。

—內容目次—
一、受驗者の爲に
二、答案作成上の注意
三、作文に關する注意
四、試驗問題及解說（自昭和四年起至昭和十二年止）
附錄其一 (一)滿鐵語學檢定試驗規定 (二)日本語科試驗程度及標準
附錄其二 (一)受驗者名票 (二)受驗票 (三)合格證

岩澤巖先生著 對譯 日本語と其特質 四六判二百頁 書皮紙裝 定價八角 郵費六分

發售處 東方印書館〔奉天南埠地十一緯路 振替(轉賬)奉天七〇六番〕
代售處 全滿各地書局
奉贈圖書目錄

信義隆呢羢西服貨店

新到歐西呢羢嗶嘰大宗水獺狐狸皮

本廠現成男女洋服大氅協和服制服

定做一律特別價廉大賤賣

仰希惠顧光臨速購勿失良機也

哈爾濱總號

信義隆新京支店啓 地址日本橋通六三番地 電話(3)四〇八八番

膠合板大廉價

吉川商會

存貨豐富 免收送費

地板片 家具用乾燥各種板片 膠合板

膠合板 非律賓木材 水曲柳及 其他各種木材

精選材料 優良廉價

木材部 新京老松町七番地 電話三-五六九四番
家具部 新京老松町十番地 電話三-五六九五番
大連出張所 大連市能登町 電話二-四七三五〇
哈爾濱出張所 中央大街一六二 電話四-四〇七番
本店 東京深川區富岡町

北京・天津通信

各中學尚未復課 原因＝經費困難
當局調查後討議辦法
華界滙文覺民兩校決予援助

【天津】本市教育局以事變後、所有公私各小學校均行相繼夜課、惟各中學校除在租界區域者外、尚無復課之意、該局恐長此歇停、不但各中學生學業荒廢、即欲升學之學生亦感無校可投之苦、實與推進教育前途有礙、昨特派員調查各中學校不能復課之原因、經查結果不外經費困難、無力開課、該局爲此難關打破、又華界之滙文及覺民等中學校、辦理至爲完善、成績尚稱優良、局方決予援助按月補助數百元、以便得以即日復課、昨已行飭令各該校長妥擬預算云、

博陵報停刊一月

【天津】自津市事變後、各小型報出版者甚夥、自經新聞管理所辦理登記後、所有不正當之報紙未得邀准均行停刊、日前該所查知博陵報所載各項要聞多有失實、即將該報經理劉某傳詢、結果令該報停刊一個月、以資懲戒云、

教育專欵接收後 各校返還前領經費

【天津】津市治安維持會敎育局、自將本市教育專欵委員會恢復後、爲保持教育專欵之獨立計、并將前任保管之教育專欵接收完竣、玆因事變各中小學校所請領之活動費及爲設備購置各項經費爲數不貲、但皆因事變影響未及動用、玆爲謀求進一步之教欵保管計、昨行通令各中小學校須將該欵剋日交由該會保管、以期推進敎育而收敎欵獨立支出正當之效果、各校奉令後因教育專欵業已接收完竣、各校經費已有着落、乃於昨日均行呈報交還至於該保管委員會之組織規程、業經維持會修正通過、已行批准發交教育局轉飭各中小學校一體知照云、

犯人太多 法院將行假釋放
審理待遇困難

【天津】高地兩法院日來接收案件極形增多、除力避積壓外、對於整理舊案亦不遺餘力日、昨記者訪晤該院負責人、據談該院刻積極進行假釋囚犯辦法、因爲有案件無法整理者甚多、現看守所第三監獄內在押之人犯、已判與未判者共計約二千人各食糧得過及審核之困難亦爲一嚴重問題、如實行假釋後院方之司法進行、較爲順利多多、關於此次釋囚、經院方與各關係方面連日縝密考慮之結果、業已決定釋囚之原則、計須有悛悔有據及工作優良者、及執行刑期逾半者、方有蒙釋之希望、刻下此項辦法已呈請治安維持會核示、一俟批准後、即依照原則、實行假釋一般囚犯云、

基督教協進會 募棉衣濟災民
女青年會湊欵舉辦冬賑

【天津】本市基督教團體之倫敦會維斯理堂男女青年會以及全體基督教會、近因各地慘遭兵燹水災之殃、而轉瞬則屆嚴冬、一般災區貧民無衣無食狀至極慘、各會於昨特聯合組織基督敎協進會以資進行救濟事宜、業已磋商救濟辦法、首先辦理募集棉衣工作、但各會員、出外勸募無據可憑、如遇檢查徒費口舌、遂向治安維持會請領臂章轉發該會員等、以便進行而利工作、又聞女青年會歷年均單獨舉辦婦孺賑濟現以朔風怒號、今年冬賑又勢必擴大舉辦、所需之欵當屬不貲、於日前該會特函請上海青年協會酌予捐助、以襄善舉、該協會據函後、即於昨日郵滙洋二百元、女青年會方面以前者所辦賑濟尚結有餘欵五十元、擬與此欵合併、悉數舉辦本年冬賑藉惠貧黎云、

渤海之濱 芝罘不舞風鼎盛
營業發達不亞京津滬
新發明熄燈舞咸稱方便

芝罘位渤海之濱、氣候適宜、雖當盛夏、而熱度總在七八十度左右、故美國艦隊每年必有二十餘艘來此避暑、烟台市面在夏季增此一筆進帳、直接間接、各行均極活躍、就中最著者厥惟舞場、美人嗜酒好舞、視舞場爲唯一消遣所、營此業者、皆全做歐美化、將於場內佈置極盡富麗堂皇之能事、至舞女之選擇、西崽之訓練、在在求其盡美盡善之津滬等處之長年舞場、實有過之無不及也、往年營此致富者甚夥、故此四個月生命之營業、今年竟增至三十家之多、最大者爲BEACH CAFO及NEW PALACE兩家、舞女全係俄人及歐美人、每夜酒舞進帳總在二十元上下其餘如勝發、五星、龍宮等、舞女中西皆備、範圍既小、進益亦較微薄、近因世界經濟不景氣、美兵亦扣薪存儲、更兼多數攜帶眷屬、不似往年鰥夫時代之恣意揮霍、各舞場受此打擊、莫不彼此傾軋、銳意競爭、以謀生存、美兵嗜酒如命、而酒下一字、尤爲任何人所不免、當酒酣之餘、紅燈之下、雖盡摟抱能事、然而衆目睽睽『動手動脚』之舉、究不方便、某小舞場的主人、有鑒於此、乃煞費苦心、竟發明一種『熄燈舞』在樂聲鏘鏘、突將電燈盡熄、以爲各舞客黑甜鄉之工作、是時暗中的如何情形、及各舞客得意忘形之醜態、祇可在想像中得之矣、該舞場經此發明、居然門庭若市、日進斗金、各舞場亦當仁不讓、羣起效行後竟有將熄燈延長一小時者、誠所謂大開『方便之門』云

菊界消息 程硯秋 重整秋聲社 金少山 將去哈爾濱

程硯秋前傳有再出國說、據稱現尚無此意、二十四日晚擬出演新新戲院之義務戲、戲目已定與侯喜瑞演朱痕計、計其個人未得演戲、已將四月、故今爲維持一班同業起見、擬重整秋聲社、並約周瑞安加入、現周在金少山班演戲、金在中國戲院演畢後即行去哈爾濱、周擬不與同往、故屆時周可加入程班、

西藏（女權與婚姻）（上）

西藏是世界女權最發達的地方女人的專制、已經有了七百年的歷史、尤以前藏的女權爲最盛、原因有四、

一、西藏的男子體弱、而女子强健、

二、一切的職適務與內省漢人相反、如耕田鋤地、搬運東西打柴、建築房屋……等由婦女去作、紡紗織布、烹飪育兒、揩桌掃地……等卻由男人擔任、、

三、男人有時不依婦女之意、則非打即駡、

四、婦女不以淫行爲恥辱往往將其如姦淫放蕩之故事詳訴其夫以爲戲、並自己以爲榮、

自家庭自社會、全是婦女佔在優勝地位、司法、行政等官職、是婦女任之男子雖亦爲行政官、只是有其名無其實、其權仍操諸女子手、婦女爲命令者、男子爲服從者、一聽女人之指揮、平時來往應酬、行止出入、婦女可以自由、如茶坊、酒店飯館、戲場、隨時可見婦女的蹤跡、並可夜行晚歸、男子卻不能自由、一切行動向女子請示、日落西山則杜門不出、若逗留於外、夜晚不歸、則謂不守男道、若被女警察看見必加責斥、到家後更得被其妻嚴懲一頓、方始罷休『一妻多夫』的風俗、是和內省漢人『一夫多妻』、不同的、婦女可隨意納夫、一個女人有兩三個丈夫是最普通的、再多亦不禁止亦有兄弟數人共娶一妻者、夫有正副的分別、彼此如妯娌各守夫妻道、以博取其妻之歡心如同天性、全不以爲奇怪、有時妻不滿意他的丈夫時候可以另錘情別人、她的丈夫絕對不敢過問、（未完）

魔術王後記　孫殿仕　（二十）

在土裡、多麼精神好看、揪了下來、立時軟了和一些草花、大大不同、別的草花、花小而精神常有、揪了一朵、戴在頭上、不容易歇的、所以鄉下種芍藥花的少、種一些草花的多、怪不得你不認得叫不出花名來、你看準了、再見就認得了、小掌櫃笑着、雙目注視着芍藥花、也未說甚麼、魔術王、又念道、有花無盆沒法栽、看我伸手抓個來、於是將右手、向身後一抓、突然從空中拿出一個瓦質花邊的大花盆子、說是人遞、人又無影、說是早有、早又未見、憑空一抓、花盆就來、實屬有些神奇之處、小掌柜看到此間、不但驚喜交集、而且心中、有了問題、無意中間、問李先生說、李大哥、一抓就有花盆子、是不是又要大搬運呢、李先生說、先不必說、看完再講吧、小掌櫃、便不發言、目不交睫、耽耽瞧着

五

魔術王又念道、抓來花盆拔花栽、這句念罷、左手將那一株芍藥、早已拔在手裏、就着老土、埋在花盆以內、埋好之後、放在一邊、這時那個女子、因爲時間太多、去採荷花、恐怕晚了、於是拿着球和孩子、轉身走了、將一轉身中間、南墻現出一座八扇花門、中間開着兩扇、走出去了、再看南墻、依然磚石如舊、門又不見、小掌櫃、瞻前顧後、心中疑團、滾滾塡胸、只因魔術王、戲法未完、一時說不出口來、他如此忐忑着、那魔術王、尤其興致勃勃、作法靈活、双手將把那盆芍藥、放在北邊、返身回來、口中念道、來來花盆擺一排、口中說着、又向拔花處所、双手一抬、忽然一盆芍藥、端在手裡、復又送在北邊、那盆芍藥旁、急忙返回又抓遽然又是一盆將要去送、來的郭先生說、你太忙得乏了、我們替你送吧、說完、把花端送一處去了、未及郭先生回來、魔術王、早又抓出一盆、許先生說、我送去吧、說完、端起走了、愈來愈快、許先生、走了兩步、魔術王、又抓一盆、黃先生說我去送吧將在俯身去捧魔術王又抓一盆、（未完）

MTCY 今日廣播

上午・七、〇〇 國歌建國體操唱片
七、三〇 格言先哲故事唱片
七、五〇 初等日本語講座 高宮盛逸
八、一五 氣象通報
八、四五 建國體操
九、〇〇 國樂—唱片— 彩雲追月 百代國樂隊
九、一〇 家庭講座（哈爾濱）時局槍後婦人之覺悟 趙蘊璞
一〇、四五 經濟市況
一一、五〇 舊劇—唱片—
一一、五九 時報
下午〇、〇一 舊劇（唱片）
一、〇五 經濟市況
一、二〇 新聞
一、三五 歌舞曲（奉天）放送局新滿洲歌曲團
四、四五 經濟市況（哈爾濱）
四、五〇 經濟市況
五、〇〇 新聞、唱片
五、二〇 英語新聞
五、三〇 兒童時間講話
五、五〇 兒童新聞
五、五五 中等日本語講座
六、二〇 日本語兒童新聞
六、二五 歌舞曲—唱片—
六、三〇 奉天的時間
六、四五 哈爾濱的時間
七、〇〇 政府公報經濟市況、告知事項
七、二〇 俄國語時間
七、三〇 時局國民歌發表演奏會實況—
八、〇〇 （一）國樂
八、四五 時事解說唐新我
九、〇〇 新聞、經濟市況、氣象通報、明日節目預告
九、二九 時報

★最好的老夫妻★

世界最老的好夫妻、要算匈牙利的萊斯曼夫婦了、他們男的年齡是一百零五歲、夫人的芳齡、則剛好是一百、他倆結婚已七十五年、但還和好如初戀時一樣、而且在結婚七十五週年的時候、還重渡蜜月旅行呢、他倆現在有十個兒子（死了二個）三十二個孫子、二十八個曾孫、老夫妻倆直到現在還親愛地生活着、眞是應了中國的兩句老話『百年好合、兒孫繞膝』了、

奇緣艷史第四集現已出版
介紹新書
批發價目特別低廉

康德五年 **時憲書** 家家必需・全書二冊 售價一角六分・（外埠郵費四分）

顧明道著 **海上英雄** 武俠言情小說・全書二冊 每部特價五角・（外埠郵費六分）

張恨水著 **摩登小姐** 香艷言情小說・全書一冊 特價三角五分・（外埠郵費二分）

程瞻廬著 **奇緣艷史** 風流香艷小說・已出四集 每集特價四角・（外埠郵費四分）

求學必備 **最新讀書指導** 讀書維一指導・全書一冊 特價二角五分・（外埠郵費二分）

函購方法 郵票印花十足通用，惟以滿洲國發行者爲限，印花只限二分以下，如欲掛號郵寄，另加掛號費八分，否則遺失，不負責任。

全滿書局均有代售
總發行所 奉天三友書局 奉天大西關興化街

百聞不如一見

性爲人生有至密切之關係、人故不知性亦耻也、欲知性者盍往一視

關於性的藥品及器具應有盡有□惠治生殖器發育不全□專治弱小性慾減退□物理的及電氣治療器具及各種藥品□專治限製產兒各種器具及藥品□產生用器具品解絕男女性的煩惱珍奇器具□家庭和睦藥品□通經藥□關於性的參考書畫洋□雜貨各種膠皮性的製品零整批發

通信照會四分郵票封入函索詳章付郵票四分即寄 如承函詢當保守秘密回答

新京名物 **性百貨店** 新京頭道溝富士町二丁目 密庫妮澡塘左近

疙瘩病是美貌之勁敵 淨面水是疙瘩之勁敵

歐美淨面水

大瓶國幣一元 小瓶國幣五角 外埠不郵

酒刺粉刺 面生疙疸 雀斑汗斑 各種色痣 瘀積班點 皆有功效

有代理請閱泰東報
奉天大南門裡東華門南 歐美大藥房

松本醫院

隨意入院 前往隨時診治
內科・痔疾科・性病・小兒科
鴉片嗎啡海洛英專戒療法
日本橋郵便局前 電話（三）三七五五六番
詳細診斷 誠心治療

保君之肺 即保君之健康

兜安氏 潤肺藥水（原名補肺聖藥） 止咳藥片
能助閣下達到此目的
仿單函索即寄 藥房均售
上海江西路九十九號兜安氏西藥公司啟

註冊商標 七ふく
大阪高津表門筋
神效並暢銷 七ふく ひゑぐすり
（七福牌 清瀉百毒丸）
主治 去頭火上昇通大小便 瀉梅毒痲病各種毒症
藥價 半禮拜服金廿五錢 一禮拜服金五十錢 三禮拜服金一圓卅錢 五禮拜服金二圓 寄費金四十二錢
祖傳七福牌正舖伊藤長兵衛
振替大阪九七三・電南七二九

赤玉牌葡萄酒

君如貧血衰弱
喝了此酒
就能恢復已往
的强壯！
强壯補血

百林健康 千林延年

冀東銀行鈔票 已流通北寧線

【天津廿九日電】冀東銀行自復業以來、曾于九月十五日、托天津北京之朝鮮、正金、河北三行、按市價兌換現洋實行以來、信用日增、惟北寧鐵路、尚未能通用、頗為遺憾、日前該行總經理夏運生氏、特與北寧鐵路局長陳覺生氏、互相折衝、已圓滿解決、商定冀東銀行鈔票、自本月廿日起北寧路一律通用、故該鈔票、流通信用、益臻鞏固矣、

滿鮮間列車 期交通圓滿發展 制定直通規定 自十一月一日實施

從來鮮滿間車輛直通規定、係由社線朝鮮鐵道線間、北鮮線、局線間、各別制定、關于特線及新線對局線之車輛直通、並無正式規定、惟近以滿洲國之進展、鮮滿間客貨輸送日漸頻繁、以此不完全之規定到底難期事務之圓滑進行、故鐵道總局、對此與朝鮮鐵道局行種種協議之結果、從新制定南滿洲鐵道株式會社鐵道局相互間車輛直通規定、自十一月一日起實施、已于廿九日正式公表、其新規定之內容概略如左、

一、變更規定之體制、而構成條文、以便於索引適用、

二、從來驗票上易生疑義之點、均詳細規定之、

三、明示使用終了後、車輛返換之順位、擴大返路利用、

四、反還使用品料、於制度廢止之同時、並擴大車輛返還之範圍、

五、設全面的車車制度、以期直通業務之圓滑、該新規定之實施、對滿鮮交通之圓滿發展、予以多大之貢獻云、

華北經濟工作案 由大阪政經會建議

【大阪電】政治經濟研究會、會於本月二十五日、在大阪俱樂部、招開懇談會、延請賀屋藏相、關於華北經濟工作交換意見、乃繼續研究、屢經協議、至今已獲相當成案、當決向當局建言如左、

一、華北經濟工作、與戰事進展、並行樹立對策、着手使之實現、

一、華北經濟開發之根本方針、以自由主義為基調、誘引外國資本、實行獎勵使之活躍、但僅對於必要不可缺之左列各項、加以統制、

一、運輸交通事宜、向滿鐵委託經營、

一、電力事宜、使日本電力聯盟擔任之、

一、鐵、煤、鹽、由政府統制之下、擇相當民營機關委託辦理、

一、棉花、資源之培養、及保存、由國家大計上、將共計畫、加以統制、

一、關稅、暫特採用冀東區稅率、俟將來至相當時機再實行全面的修改、

製造菸 許可限制法

經濟部、前經修正捲菸稅法、玆查菸稅法、亦有修正之必要、因之繼捲菸稅法、又修正之其原則如左、

第二條 擬受製造菸許可者應對左記事項之許可聲請書提出之、

一、製造場之位置、

二、聲請人之住所及姓名

三、資本金融、

四、製造場之場基、及建築物之圖式、

五、一年間製造預定數量

六、製造方法、

七、製造用器具及機械之種類、

八、收支豫算、

九、原料豫入地及製品銷場、

如有左列各款情形之一時稅務監督署長得不予以製造菸製造之許可、

一、擬於課稅取締上、不適當之地點、設立製造場者、

二、為依菸稅法、第三條之三、受許可之撤消者聲請許可者、

三、為違反菸稅法、受有處罰者、聲請許可時、

四、被認為無繳納菸稅之資力者、聲請許可時、

五、除合於前列各款情形外、認為課稅取締上、予以許可不適當時、

關東州鹽田 益至開發季節

因至鹽田開發季節、關東州着手經許可之鹽田開發、其主要者、即為日鹽之普蘭店管下五百町步、同和之普蘭店管下三百四十町步、武田之金州管下四百町步、計一千二百四十町步、此外合計滿洲曹達之金州管下之鹹水池五百町步、即達到二千町步、均預定迄明夏預定告竣工後鹽田與既設者合計達到一萬三百町步餘、

白米價格低落 麥粉則忽然昂騰

【大連】市麪粉業、近日來因天氣之變化、價格時漲時落致使倒把業者坐臥不安、於二十八日、大米忽然低落麥粉則上騰其價格如下、

▲大米 因運出順調產地天氣恢復、庫內存貨增加、因之價格低落、(滿米四十三瓩一包)新無減特等九元、新無檢一等八元八角每袋減兩角、

▲麥粉 雖因北方天氣好然運入貨物不多因之麥粉價格昂騰、寶船一等五元一角、紅綠五元零五汽船四元九角五、

重要物產交易人組合 開國營檢查法檢討委員會

【大連廿八日電】國營檢查法、除一部外業經發布、關於該法之運用、由業者之立場觀之應須檢討之點頗多、因此大連重要物產取引人組合、於廿七日上午三時半、在取引所會議室、由小林、一乘正副取引所長、三井主事、田村豆信事務、本多同支配人列席、增田、瓜谷正副組合長、及全委員等十餘名出席之下、開特別委員會由各委員開陳意見、共同協議 取引人組合及油房聯合出品、會前曾連名向政府當局、提出十條要望事項、然多未蒙容納、故應再度晉京、向當路作同樣之陳情、當經決定會議約二小時、下午五時四十分完畢、

朝鮮對華貿易呈好況

【京城電】本年度朝鮮對外貿易、較去年頗示好況、七月中國事變勃發、同時七、八兩月、減少約五分之一、至九月北支明朗化向華北輸出品、漸以增加呈好調、前年日期之十八萬圓對二十六萬圓輸入較去年日期、減少約三分之一、輸出今後華北之治安確立、同時更被飛躍期待、

中央銀行 發行一圓新紙幣

滿洲中央銀行、定於康德四年、自十二月一日起、發行一圓新紙幣與從來之紙幣併用 該紙幣構圖、與前不同、頗表現一種新穎氣像、

一、寸數 縱、六八粍、橫一二七粍、

二、用紙 帶水印、配入滿洲中央銀行文字凹凸水印

三、表面 文字模樣、黑色、地模樣淡褐色、淡暗紫色香灰色、綠色合刷、印章及記號番號赤色、

四、裡面 文字並模樣、綠色、地模樣淡暗紫色、右以大同元年教令第四十六號、第三條公告之、

滿洲電氣事業 【十】

八、供給料金電費

滿洲電業會社、自將全滿主要電氣事業合併後 對於電氣料金之合理化及全滿統制、為該社重要使命之一只以創立日淺、對於復雜多岐之舊事業料金率、欲即時加以改正、則與各方面以急激之影響、恐才能少 故一切暫襲舊例、而採漸進改善統一之方針、實際滿洲之電氣料金、舊滿電及其關係供給地區之關東州及滿鐵附屬地、與滿洲國各處之價格相差甚遠也、滿洲國方面之供給料金、一般殊為高率、而料金制度、又混無統制、其實用貨幣亦以各該地方之通貨為本位 如奉天以現大洋而吉林則為吉大洋或哈大洋、黑龍江省及興安省、則以江大洋為主、自滿洲中央銀行成立後、幣制實現統一、料金制度之方式、亦以從量燈制為主、定額燈制比較甚少、平保證金及計器損料、各事業者概皆徵收、對從量燈制之準備料金及最低料金制、特別設置者不多、概皆採用斯蒂魯堡式之純然從量制度、但按以上之電氣料金在生活程度甚低之滿洲國殊有阻害電氣文化之普及與發展也

然在關東州及滿鐵附屬地內之供給料金、較滿洲國殊為低廉、即與日本內地主要都市相較、亦毫無遜色可言如大連、奉天、新京、安東(同率)其定額燈則亞於日本內地之八大都市、而甚從量燈其低廉次於六大都市、至其小規模之動力及電熱、亦位於日本內地各都市之最低位、

回來滿洲國系統之料金、較其他均甚高貴、而為助進國內產業經濟之圓滿發達、及使之千萬民衆均霑電氣文化計、實有從速改正料金之必要、促其合理且低廉者、亦現下滿洲電氣事業者之重要問題也、

自滿洲電業會社成立後、對於料金之低廉合理化、當即着手準備、此在前節中略既述之、但為避免急激之改革 取漸進主義者、恐各方受此影響耳、而其改正主眼今後所制定之料金制度、務須適合滿洲國之特異國情、更須在今後五年內、將各都市內不劃一之料金、完全均衡統一、故該社之合理料金、倘實現後、則全滿之主要都市之電氣料金、將與日本各都市同率矣、如對其關係會社之統制上、相當加以考慮時、則全體之料金必大為低廉、此有助於產業之開發及振興工業等 有莫大之期待也、

九、電力資源

現在滿洲之發電、大部分殆皆使用煤炭、使用油及瓦斯者僅不過百分之二、而用水力者全無、故欲論滿洲之電力資源、第一須就煤炭上加以考慮、其次今後如何利用水力、才為重要之問題、然後對邊陲地域之小規模需用、或用油或用瓦斯亦須加以研究也、

現在滿洲之炭鑛、大小共八十餘處、其埋藏量約五十億瓩、欲為電力資源之燃料、各處皆可獲得、既豐富且低廉 即相當遠距離之地域、亦均霑利用之恩惠、對促進電氣文化之普及、與各種產業、發達、確有甚大之期待、且滿洲電氣界其動向 暫必以火力為中心、亦即電力之資源在於煤炭、其詳細姑不論、于就世人最關心之水力發電、欲加以考察焉、

各地商況

十月三十日

匯兌

滿洲中央銀行總行行市

滬上海(每百元)	九四圓〇〇
滬天津 同	九四圓〇〇
滬紐約 同	二八弗八分七
滬倫敦 國幣每一圓	一志二片
本行產金買上價格	三圓七七
大連滬上海	…
大連滬臺	…

特產

●新京● 大豆 現貨每鈔票價 定期混合品

開行	…
十月卯	五五三
十一月卯	五五五
十二月卯	五五五

●高粱同(上)

開行	公
十一月卯	
十二月卯	東

●特產現貨

大豆	三元〇	吉豆	
高粱	三元七	小豆	
包米	五元〇	稻米	
	二元四	元豆	

●新京米粮現行

紅粮	一元四
小米	二元三
高粱	三元〇
粳米	四元二

●大連● 大豆(百斤鈔票價)

帶皮	六四四
十月卯	六三九
十一月卯	六三三
十二月卯	六三八
一月卯	六四一

豆餅(一塊鈔票價) 現貨公(二五〇車) 期貨安二五〇車

現行	二二〇〇
十一月卯	二一三〇
十二月卯	二一四〇
一月卯	二一五〇
二月卯	二一五〇
三月卯	二一五〇
現貨安	八千枚

●豆油(一箱鈔票價) 期貨安

現行	一七一〇
十一月卯	一七一〇
十二月卯	一七〇〇
一月卯	一六九〇
二月卯	一六五〇

●高粱(百斤鈔票價) 期貨安 一千箱

現貨	四六八
十月卯	四七一
十一月卯	四七二
十二月卯	四七三
一月卯	四七六
二月卯	四〇〇
現貨安	一事

●哈爾濱● 大豆

開行	四、七〇
十一月卯	四、三九
十二月卯	四、三六
一月卯	
安數	三

●小麥

開行	八、三一
十一月卯	八、三六
十二月卯	八、三六
安數	

日用品零賣物價

豆油	二角八	羊肉	三角八分
麵粉	五元	柿子	二角
香油	四角	白菜	二分
橘子	二角四分	茄子	四分
冬瓜	三分	韮菜	一角
黃花魚	一角二	白梨	一角六分
鯉魚	一角	花生	一角六
猪肉	四角	苹菓	一角六
牛肉	三角八		

金銀

中銀收買產金價格(每公分)	三円七角七
上海標金	一一四一、五〇
海關金單位	一二四二、九五
新京足金每兩	一四〇圓二角
新京紋銀每兩	二圓九角

商品

●大阪棉絲

十月限	二二七、〇〇
十一月限	二二七、五〇
十二月限	二二五、六〇
一月限	二二四、五〇
二月限	二二三、七〇
三月限	二二三、六〇
四月限	二二三、四〇

兒女英雄傳 【十】

廖經世畫

第一回 隱西山閉門課驥子 捷南宮垂老占龍頭

又有那些拜從看文章的門生，跟着送引見，見老爺走了這途，轉覺得依依的不捨。安老爺從上頭下來，應酬了大家幾句，回到下處吃了點東西，向應到的幾處，勉強轉了一轉，便回莊園上來。那時早有報子報知，家人們聽見老爺得了外任，個個喜出望外。只有太太合公子，見老爺進門來，愁眉不展，面帶憂容，便知是因為外用的原故。一時且不好安慰，倒提着精神，談了些沒要緊的閒話。老爺也強為歡笑，說：『鬧了這許多天了，實在也乏了，且讓我歇一歇兒，慢慢的再計議罷。』誰想有了年紀的人，上面受了這一向的辛苦勞碌，心裏又加上這一番的煩惱憂思，次日便覺得有些鼻塞聲重，胸口悶頭暈，懨懨的就成了一個外感內傷的病。安太太急急的請醫調治，好容易出了汗，寒熱往來，又轉了瘧疾，瘧疾才止，又得了秋後痢疾，無法只得在吏部遞了呈子，告假養病，每日的醫不離門，藥不離口，把個安太太急得燒子時香，吃白齋，求籤許願，鬧得寢食不安，連公子的學業功課，也因侍奉湯藥，漸漸的荒廢下來。直到秋盡冬初，安老爺才得病退身安，起居如舊。依安老爺的心裏，早就打了個再不出山的主意了。怎奈那些關切一邊的師友親戚骨肉，都以天恩祖德報國勤民的大義勸勉，老爺又是位循規蹈矩，聽天任命不肯苟且的人，只得呈報銷假投供。可巧正遇着南河高家堰，一帶黃河決口，俗語說：『倒了高家堰，淮揚不見面。』這一個水災，也不知傷了多少民田民命。地方大吏飛章入奏請帑，並請揀發知縣十二員，到工差遣委用，這一下子又把這老爺，打在候補選的裏頭挑上了。——列公！安老爺這樣一個有經濟有學問的人，難道連一個知縣作不來，何至於就愁病交加到這步田地，有個原故——只因這老爺的天性恬淡，見識高明，廣讀詩書，閱盡世態，見世上那些州縣官兒，不知感化民風，不知愛惜民命，講得是走動聲氣，好弄銀錢，巴結上司，好謀升轉。甚麼叫錢穀，刑名，一概委之幕友官親家丁書吏，不去過問，且圖一個旗鑼傘扇的豪華，酒肉牌攤的樂事。就使有等稍知自愛的，又苦於衆人皆醉，不容一人獨醒，得了百姓的心，又不能合上司的式，動輒不是給他加上個難膺民社，就是給他加上個不甚相宜，輕輕的就踹掉了，依然有始無終，求榮反辱。因此上自己一中進士，就把這知縣看作了一個畏途，如今索性挑了個河工。這河工更是個有名的虛報工段，侵冒錢糧，逢迎奔走，吃喝攪擾的地方，比地方官尤其難作！自己一想：『可見宦海無定，食路有方，天命早已安排在那裏了。倒不如聽天由命的闖着作去，或者就這條路上，立起一番事業，上不負國恩，下不負所學也未可知。』老爺存了這個念頭，倒打起精神，次第的過堂引見，拜客辭行，一應瑣屑事情，都已完畢，才回到莊園，略歇息了歇息便有那些家人回說：『欽限緊急，請示商量，怎的起行。』那些家人也有說，該坐長船的，也有說該走旱路的，也有說行李另走的，也有說家眷同行的。安老爺說『你們大家且不必議論紛紛我早有了一個牢不可破的主見在此。』這正是：得意人逢失意事，一番歡喜一番愁。要知那安老爺此番起行赴任，是怎的個主見？下回書交代。

眼科專門

知識醫院

▲先天瞽目 ▲後天瞽目 ▲用手術均能睜眼

新京大和通大大

醫學士 知識吉彥

電話三一六六四六番

診療時間 自上午八時至下午六時 星期祭日下午停診

婦女專門藥

隴西氏經帶胎產丸

主治 效能

月經 月經不准月經閉止經血崩漏經行腹痛經斷復來

帶下 白帶 黃帶 青帶 赤帶 黑帶 五色帶下

胎前 懷孕嘔吐胎前咳嗽胎動下血習慣流產胎前腫滿腹痛抽抬

產後 產後 腹痛 腰痛 發燒 咳嗽

虛癆 經閉咳嗽骨蒸發熱骨瘦如柴痰中帶血往來寒熱精神慘敗

(法意)凡婦人女子患有以上各症及其他危難重病接本詳細說明對症投引更能增强本丸之藥力請意及之

半月量定價國幣二元 函索說明 寄郵四分

對症調引藥引奉送 外埠函購先滙藥資外加郵費二角 奉天大西邊門外鴻育堂葯店 滿電話(二)三三五一番

大同報社廣告部 電話二一二〇九六

新高香蕉糖

少爺小姐們的伴侶

新高香焦糖

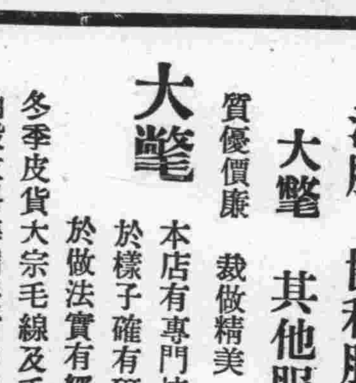

新高製菓大連工場

新高駱駝

上野醫學博士指導

維他命·A·B·C·D·E 充分含有

讀書。運動。散步等

莫忘携帶與愛用

附帶彩品

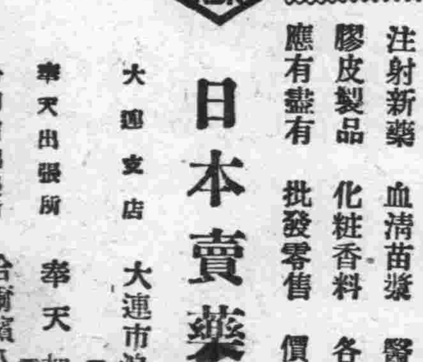

鹿球老牌鐘 現在最流行

品優價廉……環球馳名

裝璜堅美……到處歡迎

高野鐘表製造廠出品

座鐘 掛鐘 鬧表 台表

各地著名百貨店·鐘表店·完全經售

滿洲總代理店

奉天 中孚洋行

公茂照像館

弧光鏡頭 躍進新京

聞所未聞 當新一試

一、大優待雖已取消 定價力求從優

技術之突飛猛進 海內堪稱第一

地點 頭道溝三笠町四丁目 電話三一六三八〇番

城裡大馬路四馬路口 電話二一一四二八番

剷除遺精病魔 恢復腎臟健康

遺精聖藥

夫遺精之病 人人皆有 不過分輕重之別 輕者尚能勉强辦公求學 重則頭暈目眩 項强背痛 週身無力 飲食減少記憶力薄弱 精神恍惚 夫婦反目 缺乏子嗣 以及夭亡 查得病之原因 非腎虧而遺精 因遺精而腎虧 遺精之病 不外以下數種 凡男子 至十六歲成丁之時 性慾發動 或保犯手淫 或看淫情小說 或早婚 或戀愛 房事過度 或服春藥 以致攝護腺 失却攝護能力 所以夢遺滑精 見色流精 漏精 陽痿不舉 舉而不堅 房事早洩 病者只知服補腎澀精之品 焉知愈補愈遺 本醫士 破除數千年之腎虧遺精 精滿自流之謬調 今將家傳之遺精聖藥秘方 按法精製成片 服法簡單 服下立竿見影 此藥非補腎澀精之品 其中藥品 能使分泌腎中水分使走尿道 補助攝護腺 攝護之力 使精不遺 患者購服 方知此藥之特效 今為普及患者起見 特別減價每料服一月量六十次 國幣八圓郵者牛料 重者一料 完全去根永不再犯 每日早晚服二次 每次服九片 淡鹽水送下

外埠函購郵費自理郵票十足通用 但以四分為限獨家出售並無代理 以防假冒攝護腺及說明函索即寄

漢醫士 范天民監製

新京西四道街天民藥房

洋服 協和服

大鼈 其他服裝

質優價廉 裁做精美

大鼈 本店有專門技師對於樣子確有研究對於做法實有經驗

多季皮貨大宗毛線及毛織品紬緞衣料準備豐富售價最廉

老天合

紬緞百貨店

新京大馬路電話(2)三七四九 二八六二番

營業科目

經售各國 著名藥廠 家庭良藥 醫療原料

注射新藥 血淸苗漿 醫科器械 衛生材料

膠皮製品 化粧香料 各種藥皂 各種染料

應有盡有 批發零售 價格低廉 望祈賜顧

日本賣藥株式會社

大連支店 大連市浪速町一百四十七番地 電話 長代表二·六一三九番

奉天出張所 奉天加茂町十六番地 電話三一一番

哈爾濱出張所 哈爾濱八站南馬路五十七番地 電話二九二〇番

大阪商船行輪

●開往門司神戶大阪 開十一時
黑龍丸 十一月一日
青島丸 十一月二日
吉林丸 十一月三日
烏拉爾丸 十一月五日
鴨綠丸 十一月七日
扶桑丸 十一月九日
熱河丸 十一月十日
烏蘇里丸 十一月十一日
大連丸 十一月十二日
黑龍丸 十一月十三日
奉天丸 十一月十四日
吉林丸 十一月十五日
●開往三角鹿兒島沖繩 開上
貴州丸 每月三日十八日
●開往天津 每月七回
●船票發售 滿鐵國鐵主要各站各埠日本國際觀光局
▲車船連絡往復票火車減二成輪船減一成通用日期限六個月▲在大連購買神戶門司開往復票時回路運費減二成通用期間三個月
●專屬貨物代辦處國際運輸
大阪商船株式會社
大連支店（電話二・二一五二）
新京事務所（電話三・三二六）
奉天事務所（電話三・四八九）
哈爾濱事務所（電話三・七一〇一）

阿波共同行輪

●開往仁川 下午 卅六共同丸 十月 日
●開往芝罘 廿八共同丸 九月 日
●開往天津 卅六共同丸 十月 日
本會社代辦山東鐵路及朝鮮鐵路辦理各種運輸一切事務
大連市山縣通
阿波共同汽船會社 電話2・五〇〇一

日本郵船行輪

●開往營口 長良丸 十一月四日

朝鮮郵船行輪

●開往營口 天山丸 十月 日
●開往仁川博多長崎三角鹿兒島 櫻島丸 十月 日
前記輪船出口時日因天候關係或有更變
朝鮮鐵路各站以及本行輪船經過各口可裝與滿鐵連絡之貨物有上記△記號者純係貨船不售客票並可發行前年連絡提單在實海圖及航海路請近海郵船株式會社大連代理店朝鮮郵船株式會社大連代理店△大連市山縣通一八一日本郵船會社大連出張所 電話2・三七九 2・七八四四
專屬貨物代辦處船票代賣處丸二商會 電話2・六二三
各地之日本國際觀光局

近海郵船行輪

●開往橫濱 勝浦丸 十月 日
●開往天津 勝浦丸 十一月五日
●開往長崎鹿兒島 千歲丸 十一月十日
●開往基隆高雄 岩手丸 十月 日

大連汽船行輪

●開往青島上海 上午十一時 休航
●開往龍口 休航
●開往天津 濟通丸 十一月五日
●開往基隆高雄（載客） 山東丸 十一月二日
山西丸 十月 日
●開往敦賀新潟伏木（載客） 河南丸 十一月十二日
河南丸 十月 日
大連市山縣通
大連汽船株式會社 電話2・七一三一
日本國際觀光局中國旅行社

顏色自然與眞色同
白髮黃髮 染黑 元祿

元祿係根據進步之化學原理製造而成爲理想的染髮藥料現在行銷於市之染髮藥品殆已無與倫比誠優良之髮藥也

本藥之特長
用法簡便短時間可染黑
顏色與眞者同經久不掉
不害髮質沾衣易除皮膚上所染之藥一洗就掉

株式會社 朋友商會 新京豐樂路一一四

日滿民刑涉訟・應聘法律顧問
商標 特許 代理創立公司手續
律師・辦理士
前審判官正七位
古賀光豐
新京東四馬路永長路・電話二一三九六四番

中國銀行

資本銀元四千萬元 資產超過十萬萬元

營業要目

存款	定期存款 往來存款 特種存款 儲蓄存款 穩固存款 領用支票 憑摺利厚 貨幣均可收存 隨時抵借 收付便利 手續迅速
滙款	種類分電滙票滙信滙 分支行遍設各埠均可通滙 世界各國均可通滙
押款	進口出口國外開信用證均可辦理
代收款項	本埠外埠國內國外概可承辦
兌換	中外貨幣日有行市價値克己
放款	抵押放款貼現放款
通信代理	通信辦事並代顧客辦理國外通信
買賣證券	顧客委託承辦買賣

南北滿分支行 瀋陽 黑龍江 通遼 公主嶺 哈爾濱 綏化 山城鎭 開原 新京 大連 錦州 營口 吉林 安東

（電報掛號六八九二）

五天退錢
官准立案淋濁聖藥到京了
淸鬱化積膏

此膏獨治五淋白濁、新久淋病・無論急慢性初得重犯、如何痛苦、及女子傳染一種淋帶、速貼此膏內服（滅菌靈）在五天以內、所有淋毒濁汁、概由小便排出、淋濁即止、此藥活血解毒、專滅毒菌、所以貼膏服藥之後、毒走小便、則小便必換混赤之色、輕者一付、重者服兩三付、管保去根、永不再犯、且貼膏服藥、百日不忌、百病不犯、如貼至五天無效、請即將膏原回退錢、決不食言、膏藥每貼一元四角、滅菌靈每付六角現新貨又到了

各埠代售處
新京六馬路口德林藥房◎吉林中西大藥房◎哈爾濱道外南九道街新興號藥房◎安東省中富街東益增遠藥房◎江省新新藥房◎外埠函購貨款先寄郵費二角

房廉房好交利？招週？裝最善像又道？
價！間！通便 待到 設完？良公？
滿洲大旅社
新京大馬路◎三四馬路中間
電話（二）二五〇五番

晟末期新到英國純手花呢婦女大氅材料及法國花素絲絨滿服和服外套衣料特別大賤賣一個月
布路洋行
日本橋通六三
電話（三）五八四四

消遣解悶 家庭必備
貨品充足 歡迎惠購

唱機每只由十元起碼
唱片每張由八角起碼

（特點）
本行售出唱機一概保險發生障碍無料修理
保險之物發生破壞必須配換材料其料金特別從廉

本行專門經售唱機經驗豐富采備精良比衆不同兼能代修各種唱機代理百代、蓓開、勝利、麗歌、國樂、寶利、双龍、寶塔、高亭、各種唱片莫不應有俱備、歡迎參觀試聽采購竭誠以待
（外埠函購更所歡迎貨色代選信用擔保郵寄手續代辦完善）

新京市大馬路
愼昌鐘表眼鏡行啓
電話（長）二二一九〇番
振替 新京八一一五番

頭痛……
大便秘結虛火上昇……
夜不安眠……
記憶力減退……
身體精神均易疲勞

此即閣下的腦筋已在疲乏叫苦的表現、此時欲勸閣下者、請速服用腦神經良藥健腦丸、必有驚人的偉効、即

解消頭痛、整頓大便降退虛火、惠給酣睡挽救疲勞、因而記力大加、腦筋淸晰如聖

健腦丸

健腦丸之効用在於整腦血行掃鬱血、補腦榮養鎭神經、通便導滯予安眠、而使腦筋健全精神舒暢、其効驗的卓著、尤推獨步

主治効能
頭痛、不眠症
火上、便祕症
耳鳴、眩暈
憂鬱、腦溢血
常心不平
羊角瘋卒中風

總發賣 大阪 丹平商會
各大藥房均有出售

定價 金三十錢 金六十錢 金一圓 金一圓九十錢 金二圓六十錢 金四圓 金七圓

淋疾
滂濁溥淸
治療之革命

是乃色素製劑 直擣淋菌巢隙
無論新淋久濁 咸得迎頭痛擊

現今市上販賣之淋病內服藥、形形色色不知幾千百種、頗呈雨後春筍之觀、即欲求一較完全少副作用者、不啻鱗角鳳毛之學多係氣味惡劣、難以服用、障胃害腸、得不償失、良可慨也。今回新發售之片劑「滂濁溥淸」者乃據最新學理研究化驗而製成之內服的色素製劑、絕無前述副作用等之弊害、剷除淋病的第一利器也

包裝 五〇片 一〇〇片 各一瓶裝

製造兼總發賣處
日本・大阪市東區道修町三丁目
株式會社 塩野義商店

SP—33

PANSEPTIN

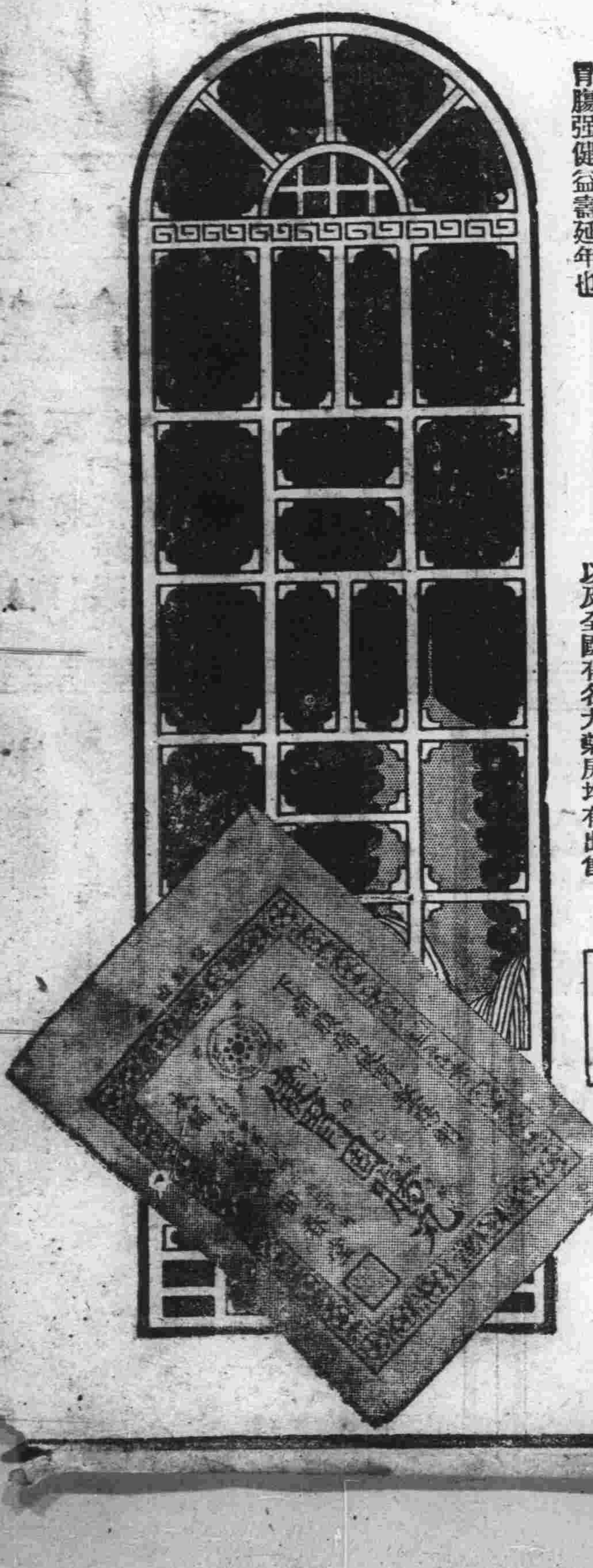

註冊商標

嵩治痢疾腹痛胃腸病靈藥
健胃固腸丸
（けんゐこちやうがん）
胃腸衛生必備

夫胃腸爲人身營養最要之機關首宜注重其衛生以保强健否則腸胃衰弱百病叢生彼傳染病中如紅痢霍亂等症病勢劇烈極易奪人性命他如吐瀉腹痛消化不良諸病無論男女老幼人人日常所易患一言以蔽之曰胃腸不衛生耳故欲謀胃腸之衛生不可不先服 健胃固腸丸 此丸功能補胃整腸專治紅白痢疾痧疫胃痛腸炎消化不良吐瀉腹痛胃腸衰弱各症如能日常服用可保胃腸强健益壽延年也
以及全國有名大藥房均有出售

藥價	
貳拾錢	
參拾錢	
五拾錢	
壹圓	
貳圓	
參圓	
五圓	

大阪市東區伏見町
總行 谷回春堂大藥房
總經理 日本賣藥株式會社

大同報

朝刊 (朝夕刊共十二頁)

發行人 衣寶田 編輯人 富彭年 印刷人 賀澤民 發行所 印刷所 新京東六馬路 大同報社 電話 編輯局 二一四七二四 業務局 二一二〇九六 振替口座(滿)新京一二〇 振替口座(日)奉天三六六 報費 一份五分 一個月壹元壹角 外埠郵費在外 廣告價 (一行)(五號字十二字) 一次壹元

皇軍佔領平定

距太原只九十華里

鹵獲多數軍械◎華軍狼狽西遁

【北京二十九日電】按天津日軍司令部於本日午後五時許發表如左、森本部隊於二十九日午後三時許、占領平定、敵軍拋棄許多之武器、向西方狼狽潰退云、

【北京廿九日電】日軍於廿九日午後三時占領平定、一方進擊石門口之森本部隊今朝突破華軍之堅固陣地、并跟踪追擊敗兵一擧而入平定縣城平定乃係防守太原之最後堅陣、距太原九十華里、故太原之陷落僅爲時間問題樹立武功之森本部隊、迂迴正太線南方之山谷、廿五日到達車回鎭、即將附近之敵軍擊破、廿六日斷絕敵之退路、將二個師之敵軍殲滅、復向北進攻衝破石門口云、

【按】平定據正太鐵路之中部、扼娘子關之嶼、東趨正定、西衛太原、爲燕、晉間要衝之地、境內盛產煤鐵、鑛井遍地皆是、有保晉公司、設於縣北之陽泉驛、採煤鍊鑛、頗著成効、境內所產瓷器、色白如玉、世稱定窯云、

河北省南部地方 鮮銀券流行甚暢

【天津廿九日電】朝鮮銀行爲對河北省南部地方之金融機關、已及早於保定設該行辦事處、嗣該行因日本軍之節節勝利、又於地之石家莊、亦設辦事處、因而鮮銀券流行亦甚暢、將來包賞該地方面之物產、似皆可用鮮銀券、果如是、則於華北大宗交易、定可作一新記錄、此頗値注目云、

赤柴部隊奮勇猛戰

魯韓軍第廿九師一旅潰滅

遺屍七百具

【天津廿九日電】魯韓部下軍隊陸續北上、廿八日午後五時頃、擁有野砲六門之廿九師第一個旅、向鳳凰店實行逆襲、赤柴部隊立即應戰、日空軍中平部隊之〇〇機、對之予以協力、將魯韓軍完全掃蕩、華軍放棄軍官十、兵士七百之死體、即向西南方潰走云、

雄鷲大施威力

轟炸正太路線

華軍列車及要地粉碎

【〇〇廿九日電】正太線方面、日軍以壓倒的進擊、廿八日午前八時、突破水峪村及石門口之線、以奔流之勢而向西進、廿八日午前、鳥田及島谷之〇〇機、赴太原西南方榆次、車站加以空襲大事爆擊、後又向該站以東進行、且對停滯之軍用列車十四輛、加以猛襲完全使之破壞

又中富部隊之〇〇機、以擾亂敵後方爲目的、襲壽陽站、將四個列車破壞、又對向壽陽東方岸泉鎭附近西進之軍用列車、加以爆擊、以致該列車機關車及貨車等均起大火、死傷多數云、

【井陘廿九日電】攻克娘子關後、日空軍以太原爲目標對潰逃敵軍於廿八日午前午後實行猛炸、紛碎正太線上壽陽榆次兩站、並於壽陽附近、顚覆滿載華兵之五個列車云、

日空軍壯烈無敵

猛爆松江蘇州河南岸

華軍主力受重大損害

【上海廿九日電】日本海軍航空隊今村部隊〇〇機、廿九日午後一時、現於松江上空、反覆轟炸車站及其他各地、予以最大之打擊云、

【上海廿九日電】廿九日午后二時、高橋池田、北島各中尉指揮之海軍航空隊〇〇機、見蘇州河南岸集有華軍主力部隊、乃加以猛爆、收多大效果、又日機一部赴青浦、莘莊鎭、對華軍之主力陣地、投以巨彈、予以徹底的爆擊云、

【上海廿九日電】海軍航空隊今村部隊之精銳機、廿九日自早晨至夕刻、對蘇州河南方華軍主力陣地、與陸軍航空隊協力反復轟炸、掩護日軍地上部隊前進猛襲、據日飛行機偵察、蘇州河南岸華主力陣地、有三道乃至五道堅陣云、

日軍對南翔攻擊

益形極有利進展

空陸呼應佔領王塘橋鍾家宅

【上海廿九日電】日本海軍航空隊今村部隊廿九日早朝與陸軍之協力、赴南翔華軍陣地、大事猛爆、又小倉中尉所指揮之〇〇機、赴松江、向鐵道線路及其他交通路、投以巨彈、使之破壞、陸軍飛行隊、廿九日黎明、亦到南翔、與地上部隊呼應、爆擊敵陣、收有多大效果云、

【上海廿九日電】廿九日拂曉、日軍空陸呼應、攻擊南翔、使敵砲兵受多大損害、日陸海兩飛行隊之精銳、在上空亂舞、加以猛爆擊、轟音壓倒四野、展開痛烈之陣地攻防戰、

【宋宅廿九日電】向南翔進擊之安達部隊、於廿九日午前七時晨光熹微中、由無敵之空軍〇〇機協助壯烈爆擊開始空陸進攻、於午前九時攻克王塘橋、與鍾家宅之要點云、

上海華軍俘虜 感謝日軍

【上海〇〇廿九日電】上海苦戰之後、因日軍之急追而被捕之俘虜、集於〇〇部隊本部內、此等俘虜、神色泰然、似已將戰事忘却矣、其中猶有於眞茹附近、被隱森部隊捕獲之七十八師軍需大尉、蕭居正者、係江蘇人、年三十二歲、彼之談話如左

余因患筋骨麻痺症、入病院療治、然前線正在食品缺乏之際、又遭日軍之猛擊、是以後方無法向前線輸送、兵士中有四日間、未進一餐者、全線兵士、皆抱不滿、遂與督戰隊時生衝突、於此之時、洽被日軍擊潰、日本軍之勇猛果敢之狀態、實令人驚嘆、我等對日軍之優待、無任感謝云、

彼之受優待獨厚、身無捕縄手持提包、居於六百捕虜之先、被向後方護送、是時突有日機一架、放出爆音、向南方飛去、而翼間之日章旗甚鮮明云、

蔣夫人宋美齡重傷

【上海廿九日電】據中國軍事委員會所發表、謂蔣介石夫人宋美齡、本月二十三日、於由南京赴上海途次汽車顚覆、肋骨挫折、致負重傷、刻正在上海醫治云

【上海二十九日電】宋美齡二十三日因視察前線、曾與蔣介石之英人顧問端那及某一中國將校同乘、由南京出發、正疾行某處時、車胎忽然破裂、車體當即顚覆、而宋美齡乃跌於車外一時不省人事、夜十一時經端那救護、送於上海醫治、嗣用愛克斯光線診察、始知肋骨挫折、刻正在靜養中、但肇事地點與時刻、均極守秘密、又同乘之該中國將校、究爲伊誰、頗視爲疑問題云、（寫眞宋美齡）

新興蒙古自治政府

萬衆歡呼下成立

【綏遠廿九日電】蒙古大會第二日、爲樹立新政府事、於午後四時五十分開會、一時許、各代表陸續到齊、二時餘全體人員殆均出席、意氣頗盛、午後會場公敎會堂內裝備整齊、會場正面高懸元太祖之聖像、天棚張掛日滿蒙三國國旗、出席者蒙人最多、伊克昭明更米有東部沙王之子、年在三十餘歲之好青年、蒙古代表與漢人代表、歡然談笑、和睦之氣、充滿會場、如定刻會場正面設正席、德王等七名首ノ團入席、滿場起立拍手歡迎、漢蒙兩族王侯軍官民之代表五百名集合、先向成吉思汗聖像行禮、隨即議事 會場中央之高壇上、以德王爲中心並有烏蘭察布、錫林郭勒察哈爾各盟王侯等列席、德王起立、於歡喜感激之餘、向蒙漢代表表示推雲王爲主權者、德王爲副主權者、朗讀蒙古聯盟自治政府之成立宣言文、繼之明示樂土建設方針、朗讀政府組織大綱、請求代表贊成、於是滿場拍手均表贊意、於是漢蒙兩族之政權即在朔北曠野顯露輝光、午後六時半完全成立云

蒙古大會閉幕

【綏遠廿九日電】蒙古大會最終日二十九日、午前十時開會、副主席德王起立致閉會辭、卓索哈爾盟長發聲高呼蒙古大會及蒙古聯盟自治政府萬歲於是歷史的大會閉幕、代表一同記念撮影然後

長谷川司令官

巡視閘北戰跡

【上海廿九日電】長谷川司令長官、帶從艦隊幕僚、今朝九時由大河內陸戰隊司令官引導、視察閘北戰跡、商務印書館鐵路管理局北端並北部戰線商學院特志大學開林公司等陸戰隊激戰之跡弔江南勇士之英靈云、

對逃遲之華軍 勸告投降

【上海廿九日電】日軍占領閘北時、尚有未能逃去之華兵第八十八師青謝元團長及部下一百五十名、在蘇洲河北岸光復路四行貯蓄銀行倉庫內抵抗、雖遭日陸戰隊土師部隊及小林部隊完全包圍猶抵抗至今、該處挾蘇洲河與公共租界奇伯特路及英兵警備區域隣接然按戰鬪狀況日軍之行動極正、對各國人非常注意、只有華方擾日軍最殘酷方法予以殲滅耳、然日本陸戰隊、以如左之

一、絕不使租界受害、一、以武士道之精神、對已被害者不加害而善爲解決之、根本方針行之、故願敵軍降伏日下貼出投降勸告告示、以促敵之反省云、

出席演技場祝賀會云、

皇軍佔娘子關後 住民欣然歸來

【娘子關廿九日電】日軍占領娘子關高原後、於翌廿七日夕刻、華兵逃潰後、避難山中之一中國人携婦女及孫女回歸娘子關、

該男子名苗潤、該女係其妻之從姊、住娘子關東方約二杆之葦澤關、該苗言華兵對國民虐待已極、

華兵據葦澤關及娘子關附近抗日戰備、而掠奪一般民衆之手飾、手表、貴重品及多糧、且使男子每日構築陣地、婦女雖已妊娠、亦令汲水造飯、如不服從、則射殺之、殊甚暴戾、

今聞日本軍開來、强制命人民避難、然後槍去衣類而四散逃去、余飢寒之餘在山上每日下望、只望日軍開來今見日軍已到、方安心下山回家云云、

德國報讚揚

日軍在滬大勝

【柏林廿八日電】德國各紙廿八日刊載上海日本皇軍之勝利、論調均極讚美、且對此戰果頗爲重視、

一、上海戰線日本軍之勝利於日華紛爭之第一步、已具徹底的情勢、

一、此次勝利於將開之九國條約會議席上所應決定者亦受重大影響、蓋此種觀念、各報均述一定意見云

日軍艦砲擊

赤灣大南山附近華軍

【香港廿九日電】廿七日午前八時、日本軍艦、在赤灣及大南山附近、見有華軍正構築砲台、乃加以砲擊、華軍亦以野砲應戰、數分鐘後敵受多大損害而致沉默云

遠藤侍從武官 由神戶歸赴東京

【神戶廿九日電】前往慰問前線皇軍將士之欽差遠藤侍從武官、於廿九日、乘晨刻入港之日滿連絡船熱河丸安抵神戶、遂即轉車歸東京云

大河內司令官 頒發安民佈告

【上海二十九日電】占領閘北後、日軍進行清掃工作中、大河內陸戰隊司令官、本日曾對民衆出示佈告如左、

查本陸戰隊行動之目的、端在膺懲中國軍隊、對於無辜良民、固毫不敵視、所有一般民衆務宜諒解本隊眞意、各安生業、惟倘有犯左開行爲之一或其類似行爲者、即依法嚴重處罰、本司令官言出法隨、務宜凛遵勿違、切切特示

一、爲中國軍之間諜者

一、破壞電線、鐵道、橋梁、或損壞軍事施設者、

一、放火、殺人、搶奪與無故侵入他人住宅商店者、

一、以流言蜚語或其他方法、擾亂治安煽動人心者、

上海市政府

職員減俸

暴露財政之窮困

【上海廿九日電】上海市政府對全體職員、於廿九日發表如左之減俸通知、基於緊急減俸辦法、月俸五十元以上者支給三十元、五十元以下者支給十五元、由十月分起減低、截至十一月十五日爲止、尚未報到者即中止其俸給、上海市政府對以上待遇中之職員、一律低下待遇、足見中國側財政暴露窮困、頗堪注目云、

滬華軍第十八師長 朱耀華自殺

【上海廿九日電】據南京中央通信社之消息稱、蔣介石直系之第十八師長朱耀華、因大場鎭至南翔戰敗、於走塘河濱陣地戰鬪時、因馬失利而悲觀、已於廿八日午後以手槍自殺云、

壯烈已極 金門島攻略戰

【香港廿九日電】厦門外金門島、已於廿六日被日海軍完全占據、金門縣城高揚日章旗矣、然占時曾演壯烈之攻略戰、

即廿六日午前九時、日陸戰隊數百名、由該島上陸、中國守備兵、以機關槍大砲猛烈堵擊、日軍艦亦一齊向金門縣城開砲、華方亦以大砲勇敢應戰、日方大放猛烈火砲、飛行機〇〇架更向華軍陣地爆擊、又一部日空軍向厦門狐狸山砲臺加以爆擊力挫華方戰鬪力、日陸戰隊乃乘機由金門縣城之前面及背後開始上陸、殺敵兵而入城、遂於午前八時入城高揚日章旗、當日軍入城時、華軍殆已全滅、敵陣地完全破壞矣、該島面臺灣海峽、爲中國外海之非常要害地云、

歐美經濟使節 一行歸日

【東京廿九日電】歐美經濟使節門野重九郎氏等一行四名、已於廿九日晨、搭秩父丸歸抵橫濱、

法傳教師 放送時局講演

【東京廿九日電】法籍傳教師巴特爾約氏、定於本月三十一日午後十時起、在天津以中國事變與日本之立場爲題、作放送演講、屆時並由東京中繼以同時刻向南洋、中國、澳洲等處轉播、一俟講演 漢語後、再向歐洲及南北美作海外放送云、

關於九國會議 法國通信之報道

【巴黎廿八日電】於九國條約會議舉行之前、上海日軍屢獲大勝、故該會議、斗時局將如何收拾、頗爲注目、廿八日據AOP通信社巴黎支局所載、以對極東無利害關之諸國進行審議、徒使事態更加紛糾而已、故其極東有重要利害關係之英、美、法、意四國倘對日華兩國、加以調停則事件或早結束云云、即該會議 對前記四國、付與與日華兩國之涉之權限、爲駐日英美兩國大使、首行探詢日本政府之意向、然後駐華英美兩國大使、再與南京政府交涉云、

蘇聯拒絕

西亂不干涉會費

【倫敦廿八日電】蘇聯代表貝斯基大使、二十八日對西亂不干涉委員會本部、致書如左、通告拒絕不干涉實施分擔金之支付、

蘇聯政府因不干涉監視制不完全且毫無效能之現狀、故拒絕不干涉實施分擔金支付、然此項決定蘇聯並無脫離不干涉委員會之意云、

擴充生產能力（我國最新國策）

設會社以重工業爲中心 我國與兩國民均等出資

我國各種事業、因調查之進展、對其廣大有望之富源、益增確信、其如最近東邊道等處之鐵礦、煤礦等尤爲顯著、我國政府現決重新設立以重工業爲中心、以綜合經營爲目的之强力國策會社、該會社受日滿兩國政府之强力保護、其股東爲四億五千萬圓、由我國政府與日滿民間等出資、所謂日滿民間者、暫以擁有五萬股東且於各特產業部門關係最深之日本產業株式會社爲候補、該會社由鮎川義介氏負責經營凡鐵鋼業、輕金屬工業、汽車、飛機等重工業、以至各種礦產業、亦在投資之下、一併使其經營之、對此當局談話如左、

我國政府、爲善處現下內外情勢、鑑及日滿一體、急速且大規模的擴充生產能力、實爲緊切要圖、對我國產業開發計畫之遂行、尤其因希冀重工業之綜合的確立起見、乃實行招致內外有力產業資本於國家統制及援助之下、使其經營技術能力、作最有効之發揮、以俾益於日滿兩國將來經濟之發展、現決定設立國家代行機關之該會社、於綜合的計畫之下、使之擔當開發利用之使命、我國建國以來始終一貫之計劃經濟、刻又集合內外民間資本、與產業各部門之專門技術、完全利用、確信今後之發展、誠未可限量也！

新大會社成立 昭和製綱所亦歸經營

我國政府決設立以重工業爲中心之綜合的國策會社一事、已如前項登載、玆聞鞍山昭和製鋼所、亦歸於該會社經營之下、但撫順炭礦、暫決不在其範圍云

松岡總裁談話

松岡滿鐵總裁、卅九日午後六時談新國策會社之設立事、發表如左

△總裁談話

按此次日滿兩國國策、經營滿洲國重工業之設立新國策會社之方針、業經日滿兩國政府決定、

此爲應日滿兩國緊要之需求、爲謀滿洲重工業之躍進的建設擴張、方作此飛躍的處置也、本社自過去卅年間即有開發滿洲產業之先驅的重要使命、故對重工業方面立有幾多貢獻、築成斯界發展之礎石、亦覺欣快也、今値斯界之躍進期、故由國家的事業、而設立新國策會社滿洲斯界之開發、本社員先驅的使命、極充分達成之今在國家躍進途上、本社活動所需之新分野、即將展開於是滿洲達成者使命之產業即將順次分離矣本社夙願開放關係會社股份、今即逐次實行焉、今專辦重工業之新國策會社、旣見設立、則本社之關係事業即應順適讓其經營、實爲當然之措置、故本社按國策的大局、從兩國政府之決定方針、對於會社之使命之達成必要事務、誓努力予以協助、按於事業與新會社之設立作具體的折衝而決定之、今日一日不忍之應辦之事、如製作飛行機、製造自動車等、此際均須謀其有飛躍的且迅速之進展、力辦此新生之產業、至於昭和製鋼所之股份、亦將以約半數讓於滿洲國、滿洲方面今更須急速擴張船塢及謀輪轉材料『車輛』之迅速之整備、此等需用鉅多資金及人之重要事業、均須力辦之、□

最後答記者談話如左、

問 讓於滿洲重工業經營會社之事業爲何？

答 甚多、但先擬讓昭和製鋼所之股份、然非一時的全部讓與、擬順次讓之、至於其能作新會社設立後再隨時作具體的協議、

問 煤鑛如何、

答 滿鐵之直營事業、仍如現在、無何等變動、撫順炭坑、依然由滿鐵經營、

建國精神宣揚週間

全國自明治節日而開始 奉天六十萬市民總動員

膺懲暴華之聖戰、日滿一體、已着着收得戰果、今我在滿五族人民、爲時局之認識更加鞏固、向東亞和平終局目的途上邁進計、定於下月三日明治節起、全滿一齊舉行建國精神宣揚週間一星期、奉天方面由市公署主辦省公署、協和會、滿洲國防婦女會及其他日滿關係機關爲之後援、六十萬市民總動員、而益發揚建國精神云

協和會首都本部 舉開定例委會

協和會首都本部定例委員會、擬訂於十一月五日下午一時假協和會館會議室、舉行業務報告、時局對處工作案、關於問事處接問事項處理之件云、

大明樓（焚燬部分）將依原有式樣改修

去今約三百年當前滿朝首盛之際、集當時所有美術之精粹而建築之大滿洲國皇帝祖太宗文皇帝之陵基、北陵大明樓、於本年六月、因被雷擊致大半焚毀、政府當局對此之善後處置、曾作愼重考慮、現已決定限於燒失部分、依原有式樣、加以改修、由宮內府監督、以營繕需品局奉天分局之手銳意準備、本本中先調查完了、就燒失狀況實測費及所需其他修築材料、磚瓦彫刻彩色等、樹立各種計劃、於明年解氷期開始本格的工事定康德六年夏季、完成燒失前之原有式樣云

中央銀行發行 一圓新紙幣 原有紙幣仍通用

滿洲中央銀行、定於康德四年、由十二月一日起、發行一圓新紙幣、與從來之紙幣併用、該紙幣構圖、與前不同、頗表現一種新顯氣象

一、寸法 縱、六八粍、橫、一二七粍

二、用紙 帶水印、配入滿洲中央銀行文字四凸水印

三、表面 文字模樣、黑色、地模樣淡褐色、淡暗紫色、香灰色、綠色合刷、印章及記號番號赤色

四、裏面文字並模樣、綠色、地模樣淡暗紫色

右以大同元年敎令第四十六號第三條公告之

（上寫眞）新發行紙幣樣本

赤化根源顚覆 歡聲充溢全國

自日本軍向華北、綏遠上海進膺懲國民黨之師以來各處先後大捷、且與日本軍立共同戰線之滿蒙軍、亦於各朔北之地、樹赫赫武勳、又於日本軍所占領之地、均皆除舊敷新、與民更始、或結成自治委員會、或結成獨立新政權、以排擊共產黨、國民黨、而渴望親日自治之民衆之聲、亦澎湃潮湧以應之、自此等消息傳來、我滿洲國三千萬民衆、均聞而感激、試將滿洲事變前大衆所體驗之國民黨暴虐政治並共產黨之陰謀、與滿洲國建國以來六年間所目擊之王道政治實績、兩相比較、靡不深幸身居滿洲國、得享安居樂業、因於本月廿七日在新京、奉天吉林、哈爾濱、齊齊哈爾、錦州、承德、牡丹江、黑河、滿洲里、綏芬河、安東、通化、延吉等全國廿九處、各舉行排共國民大會、盛極一時、由此更可儘量發揮五族三千萬國民之精神動員、又因同日、適値上海方面之戰鬪、日本大勝、故排共大會亦特呈祝賀戰捷氣象、且近擬於占領太原吉報傳來、再開滿洲全國之慶祝大會云

吉林排共大會勸意國 根據防共協定 參加維持和平之聖戰

廿七日、於吉林排共國民大會開會時、已議決向意國議文、勸意國根據日、德意防共協定、參加排擊國際共產黨之聖戰、因之協和會中央本部、於廿九日、特託請外務局、向意大利莫索里尼首相郵送如左之決議文

決議文

橫亙歐亞、騷擾國際政局之根因、實爲共產黨之策之經明瞭、此次之日華事變、即爲第七次國際共產黨大會議決事項之效力、實證於我等之前者、遠東之事態、正如巨石之就陡坡、將化爲第二西班牙者、在聰明之閣下、早已有所指摘、我滿洲帝國、本諸日滿一體之精神、爲世界永久之和平、實與人類公敵之共產主義、不共戴天、亦在於貴國百年之大計、玆者、已如閣下對于西班牙問題、並此次日華事變之聲明、所示於我等之宿緣非淺、極深感激、當我等十五萬吉林市民本日在此開排共市民大會、堅確打倒共產主義之決心、同時對于日華事變貴國所與之好意、表示深甚之感謝並悉望從速根據實現日德意防共協定、共同排擊國際共產黨策動之魔手、參加維持世界和平之聖戰、

康德四年十月廿七日 排共吉林市民大會

『滿電』三週 舉行紀念式

本年十一月一日、爲滿洲電業株式會社創立三週年之紀念、是日該社自午前十時在社內舉行紀念式典、並行表彰模範職員云、

大同學院新生 銓衡合格者

康德四年度、大同學校第一部第九期學生、經銓衡試驗合格者、爲仲賢禮、小林正作、立石文德等八十名云

情操陶冶之最高峰 【混聲合唱】首次演奏會

時局國民歌 協和進行曲 亦同時發表

在新興滿洲帝國之文化發展上、普及純正音樂陶冶情操、爲揭示興國精神、具現勵揚之民族協和、故糾合直轄之同志、由六月開始練習七月即舉行新京陸軍病院慰問演奏、向全國放送、九月行電電四周年、國都建設紀念等、兩紀念放送、由此奠築基礎之新京混聲合唱團、自本日午後七時、在紀念公會堂、實行第一回發表演奏會、最初由關屋副市長致辭、次即繼續第一、第二部曲歌麗者民生部與弘報處共同纂集之時局國民歌、並協和行進歌之當地作品、亦同時合奏、作爲克服時局者、官民各方有其多大期待、再出演者新京混聲合唱團外、市立女子中學校、哈爾濱合唱團、獨奏女子高聲名歌人淸水英子、男子低聲同大江千鄉、豪華之聲、傍顧戰亂中隣國之安藤義江亦出場、且同時向全滿放送、日前建設紀念慶祝偉容、誇揚於中外之首都、今次傳送『文化建設之中國、較我國如此之喜悅實乃意義深遠者也、

『刈草報國』餘草 給貧民用燃料

際此非常時局、爲期國民總動員之精神訓練、月前星野總務長官、曾提倡率引各官廳、會社、學校、及其各方面、施行刈草報國、獻納馬糧、一唱百合全國響應、結果除充作馬糧外、尙有餘剩若干、現擬以其剩餘部分充作新京特別市公署、例年施行之冬季補助貧民燃料之用、現由市立救濟院收容者三十名動員、以大車數輛、於寬城子鄰保委員宅、及南關勞働介紹所開始運搬、由隣保委員夫之協力、適宜分給各貧戶云、

繼子逆倫弑母 爲產業繼承演出慘變

寬城子警察署管內孟家橋土蠻屯新平街一號農人徐方之妻徐王氏、五十五歲、於廿七日夜間被人用刀殺傷、兇犯逃逸、當時警方將嫌疑人王氏之侄係徐新有逮捕、經詢問後、未得結果、警察廳司法科乃繼續搜查、於廿八日竟將兇犯徐長貴搜獲、徐爲徐王氏之過繼子、當時搜出兇器菜刀柄及徐所穿染有血痕之黃色制服一件、證據充足、即經司法科送交地方法院審判云、關於徐長貴之殺母動機、似爲遺產繼承發生糾紛、眞像尙未明瞭、刻由檢察廳從事偵察中、

地籍整理局 開始審查土地

地籍整理局、決定於十一月一日、開始審定新京特別市、南關保、民豐街甲、第八區、及長通路保、東新京甲、第十區、八里堡甲、第一三、四區、寬城子保、老西窩棚甲、第四區、五區之土地云、（但國都建設局買收地域除外）

爾家新來二客乎 我家雨天確有二客來也

兩刑事猝問少婦得破獲搶案

廿八日午前三時東三馬路永和興糧米店强盜殺人案發生後、警察廳當局、即大張警網、努力搜査、當管長通路警察署司法係刑事張警長王英琦二人、於廿九日午十二時同行赴郊外僻地從事偵查、行至南關附近菜園街邇南竹籬外遇一中年婦人、中、問之曰『爾家新來二客乎？』該婦未加思索、率爾答云『我家雨天確有二客來也』於是張王二刑事、聞其言及『雨天』正該案發生之日遂欲赴其家、婦人此時、似有所疑、然猶以二人着便衣不知爲警察也、乃先行進屋報告、張王二人追蹤而至、旣至始悉爲農人趙錫三之家宅、時有一潘某者、驚惶立於屋內、衣著青色洋服外套人相酷似逃犯甲匪、一陣格鬪後將潘捉獲、但未搜見槍械、證據尙欠充足、再度搜査趙宅內屋、尙有四人賭博同時逮捕、壁間掛有手鎗一件、詢之、始知潘某現充刑事助手所有者、張王二刑事認潘嫌疑重大、帶署鞫訊云

王道書院 將遷新址

王道書院、係由鄭前國務總理私欵十萬圓寄贈、爲王道硏究機關、滿日各要人商洽而設立、於五月二日訪日宣詔記念之佳節、舉行發會式、假大經路小學校自六月一日以來讀講義、玆隨鄭前總理遷移、將東五馬路前公館改造、於十一月五日將竣工、該處開講、閱館內除事務所外圖書室亦設有、貴重參考資料備置多數、對聽講生免費公開云、

慰問袋募集會 在協和會舉行

新京特別市公署、關于慰問袋募集之件、爲期萬無遺憾起見、于廿九日午後二時本部部員、市中側協和會分會員、國防婦人會、及婦女各代表六十名、舉行最終之協議會云、

會之招募現況如下、

協和會經濟部分會三三八個、捐欵一三九圓九角、營繕需品局分會一九三個、捐欵三三圓三角、宮內府分會三個捐欵八一圓云

「滿洲映畫」來月十日發刊

滿洲映畫協會、因滿洲國映畫統制之實施在十一月一日、爲期已近、更全滿常設館之分配整備事、及國策並滿人電影製作上之滿人明星之募集等事、社員非常忙碌、今更擬發刊日滿兩版之月刊大衆映畫雜誌『滿洲映畫』、大體、第一號於十一月十日發刊、日文版每冊二角、滿文版每冊一角、價格低廉、以謀大衆化且向日本內地發賣、以發揚光輝的滿洲國映畫國策云

"電電"在北滿 映演宣傳電影

滿洲電信電話株式會社、玆爲普及滿洲國人之電話以及收聽無線電之思想、故現派員携帶電影『黎明電報』『放送滿洲』以一個月之期、於北滿各地放映云、

就任州廳長官 大津敏男氏發表感想

滿洲國地方制度改革之功勞者前內務局長官大津敏男氏、與新內務局長官御影池辰雄氏、交替而就任州廳長官該氏于惠民路自宅對往訪之本報記者、發表感想如左

此次突然受命就任關東州廳長官、而離去滿洲國、本人不勝眷戀之思、然關東州乃大陸之門戶、故今後仍得爲滿洲國盡力云、又滿日軍慰問袋募集委員

"察南政府成立 實爲明朗多幸之基"

第二次慰問團防察發表聲明

以谷總務廳次長爲團長之第二次協和會華北慰問團一行、自廿一日抵張家口後、當即前往特務機關及其他各部隊慰問、然後又赴察南自治政府、訪問最高顧問、及最高委員等、嗣又發表聲明如左、

聲明書

愛好和平及繁榮之察南諸位、察南自治政府之成立、實爲明朗多幸之基、故我等——謹表敬祝之意、我等深信在今次之中國事變中雖略有災害、非可喜之現象、然已築成永遠和平繁榮之基礎、並確信諸位已得由南京政府之羈絆及蘇聯之魔手、完全脫出矣云云、

共產党之實相（九）

（三）紅匪的奸策

紅匪會說謊話是誰都知道的、可是牠的謊話非常巧妙、所以富農及有智識者多被欺騙、至於紅匪之欺騙無智民衆、較欺騙三歲童子還要容易、

共產黨在中國或在俄國、都以民衆爲友以收攬民心、爲欺騙農民而立農民協和、爲欺騙勞働者而立勞工協會其實此項機關、全是紅匪想掠奪民衆利益的巧組織、民衆初次參加時、都以爲必有好事、誰想以後即變爲紅匪的搶奪機關、

紅匪爲救濟民衆、也有很多的標語、其中有佃農聯合會、貧農協會、自耕農協會等的字樣、至其內容皆是紅匪騙人的謊話、紅匪是賣國賊、完全是自私自利的吮血鬼、所以說紅匪是爲民衆謀福利的全無道理、

紅匪牠先煽動貧農或小自作農、促使他們參加農民協會、一方又糾合無賴漢爲先導、以迫害小官吏、地主紳士等、並將土地財產悉數沒收、

紅匪不但禁止米糧出口且將地租糧全部沒收、使地主們受害、又表面徵發軍糧、以二元收買米一擔、然後每擔賣六元與米舖、民米舖多係紅匪親戚、紅匪用這樣奸策以欺瞞小農、使農民的生活、非常困苦、幾成非人的生活、

紅匪指爲敵人而被捕後、首先要求贖身錢、不肯者一律虐殺、此種虐殺是紅匪任意而定、或即地或在街上、或用槍殺或用溺殺、生埋者亦不少、

因爲過於恐怖的關係、土豪鄉紳及良善農民、均將自己財產田地拋棄而逃往他鄉紅匪竟收爲已有、說分配土地平均富力、都是紅匪的奸策、被奸策欺瞞的小農、完全爲紅匪的消耗品、有紅匪處無和平、且農民勞働者的痛苦與恐怖、是永遠不能解除的、

（四）被虐待的農民談話

湖北省天門縣、和其他農村同樣、是被紅匪蹂躪了、逃出來而爲流民的農夫很多下面就是某一老農的談話、

人『我家住在天門縣、老夫妻而外有兒子及兒媳、生活上尙不感如何困難、但是我的財產除祖遺房屋及少數貯蓄外、還有幾畝田地、紅匪這畜生說甚麼『窮人不打窮人』『打倒土豪均分田地』等的謊話、（未完）

△饗寒品上市△

新到各種皮張 皮綿大氅 皮帽皮手套 衛生

絨衣 毛繩衣絨圍巾襯衫大衣呢珍珠羔坤衣

料 美麗坤大氅 各種子供服 花粧品等等

無不應有盡有備有高等技師承做各種新式服裝

惠顧諸君望駕臨參考則敝無任歡迎

福豐號貨店謹啓

新京驛吉野町四丁目十九番地

電話【3】三七四〇 六二四六 總號哈爾濱道裡新城大街

宴賓樓飯店啓事

敬啓者敝飯店自開幕以來頗蒙各界賞顧實深謝忱只因上下柜夥及厨師之不當曾一度臨時修業殊爲抱歉今將舊有柜夥一概解僱今特聘新任經理從整旗鼓已聘到奉天着名厨師另調口味改變方針設有新式食堂包辦酒席宴會嘉賓尤所歡迎望新交舊雨倍常賜顧則敝無任歡迎之至

地址 新京財政部前永昌路

電話（2）一四二二番

大華齒科醫院 開業廣告

啓者玆因本院舊址建築樓房落成內容設備完善新添備最新式各種電氣治療器械迅速拔除諸君齒患之痛苦業於十月一日開幕診療今爲酬謝各界惠顧之雅意對於治療技工取資低廉請駕光臨無任歡迎之至

科目 齒科一般 口腔外科

奉天齒科醫師會畢業 院長 孫國華

地址 新京大馬路郵局前 電話（二）三九九四番

招聘外縣代理店

敬啓者本行自製雙獅球商標藥品十二種完全經官廳化驗及註冊准予銷售今擬招聘外縣代理店扣利優厚貴號如願代理者函索簡章即寄付郵票二分至函不寄

含藥魚肝油 二元
麥精精血素 五元
補腦美興賓 一元
滋陰補腎淸血精 一元五角
花柳毒淋敵淋片 一元八角
梅毒五淋白濁傷風感冒四靈片 五角
麵刺艷容水 五角
偏正頭痛片 五角
大便閉結淸導片 五角
失眠安神片 六角
諸症小兒保兒片 五角
雜病經血不調女的福 一圓五角

總發行所奉天城內中街普克德藥行

地方通訊

建國精神宣揚週間 奉天行事決定
開懇談會、講演會、放演電影

【奉天】建國精神宣揚週間、業經擬定十一月三日起至十日間、在奉天市內擴大舉行、已誌本報、茲對於週間之行事、經關係方面研究結果、誌之如下、
▲十一月三日、（一）國旗揭揚、（二）市內裝飾、（三）宣傳標語貼出、（四）時局認識傳單散布、（五）明治節式典、（六）紀念馬拉松大會、
▲十一月四日、（一）敎化團體代表者懇談會、（於當日午後二時在市署舉行）、（二）學生作文課題、（以關於今次中國事變爲題使學生作文對於優秀者獎給賞品）（三）時局映畫大會
▲十一月五日、（一）時局映畫大會、（於午後七時在天光影院舉行）
▲十一月六日、（一）時局敎育者懇談會、（由省市敎育會主辦）（二）奉天市敎化團體聯合會式、（由省市公署及警務廳協和會主辦之）
▲十一月七日、（一）陸軍病院慰問、（國婦會及敎育會主辦之）（二）時局大講演會（擬定於當日午後三時許舉行之）（三）時局電影大會（於雲閣影院）
▲十一月八日、（一）無電講演放送、（由王軍管區司令官舉行）（二）巡迴電影大會、（於省立師範學校）
▲十一月九日、（一）巡迴電影大會（於第二初中學校）
▲十一月十日、（一）宗教家時局懇談會、（於市公署）（二）無電講演放送、（葆省長講）（三）巡迴電影大會（大北關小學校）

省市傳染病患者 達九千人之多

【哈爾濱】人民之衛生思想向上、經當局之澈底普及使有一線之光明、濱江省公署衛生科之調查、省市各縣旗、七月中之傳染病發生死亡之人數甚爲驚人、茲將各處發生死亡之人數、誌之於下、
呼蘭、一百八十五名、死六十四名、
賓縣、一百四十三人、死十九人、
阿城、四十七人、死十一人
五常、二十八人、死無、
双城、二百六十八人、死六人、
肇洲、六人、死無、
肇東、七十二人、死二十五人、
蘭西、五十一人死三十一人
安達、三十一人、死無
青岡、一百四十八人、死二十一人、
望奎、四百五十七人、死無
海倫、六百三十二人、死三十九人、
綏稜、一百四十四人、死十九人、
慶城、二十三人、
鐵驪、二十六人、死七人、
東興、八人、
巴彥、六十六人、
木蘭、十三人、
延壽、一千零四十人、
珠河、三百五十一人、死三十六人、
葦河、六十二人、死二人、
綏化、七十四人、死十一人
郭後旗、一百十一人、死二十八人、
哈爾濱市內、四千四百八十人、死四十人、
以總計男子患者五千三百五十四人、死一百九十九人、女子三千三百四十八人、死百六十九人、總計男女八千九百零二人、死三百六十八人云

龍井排共運動 開講演會遊行示威

【龍井】龍井協和會主催之排共大講演會、於廿六日午後七時起、假公會堂於聽衆千餘名多數參集裡開催、場內處處張貼排共標語、以喚起一般聽衆、當依順序、登壇講演聽衆異常感激、當夜之演題及講演者如左、
共產主義根本之錯誤、　尹和洛
我國民應一致排共、　楊慶豐
羊頭狗肉之共產主義、　金學祐
學國遂行之總動員　粟原禮二
由現在的時局談到共產主義的可以排斥　湖江濤山
蘇聯之魔手　白
共產革命的結果　工藤重雄
又訊繼續於二十七日午後一時起、假龍井公園內依如左之順序、開催排共大會、是日、日、滿、鮮各機關各團體各學校學生等、約一萬名以上參加、同大會完了即時實行街頭示威行列、以後參拜間島神社、
一、開會辭　二、向日滿兩國旗敬禮　三、國歌合唱　四、排共演說（各人五分間內）日、滿、鮮各代表　五、排共決議朗讀　六、日滿帝國萬歲　七、閉會辭、

間島省招開統計講習會

【延吉】間島省于十一月一日起、招開統計講習會、對管內各官公署職員、授以必要之統計實務、以期統計事務能率之增進云

國道竣工 汽車將開肇源

【肇州】自滿溝至兩肇國道、因秋夏間霪雨連綿、將道冲坍若干處、以致國道局汽車僅能達肇州、現經國道局派遣特務崔福臨監工修整、現已竣工不日國道局汽車即能駛到肇源旂公署待江道封固、可望直達扶餘縣云、

告中國學生書
濱江省各縣旗學生

【哈爾濱】滿洲建國、於茲已五載矣、政治邁進、地方治安確立、農村因之活躍王道樂土已着着實現、實由友邦之威力而造成、我三千萬民衆日間安然享樂、實爲無上之快樂境地、現在之友軍、以正義之行動、剿滅不信義之軍閥、及擾害和平之國民黨、各地爭先報捷、黨軍潰滅、爲期不遠、濱江省下二十二縣一旗全體各學生、曾發起告中華民國學生書、使其明瞭滿洲樂國之眞相、早日剷除惡魔、達成東亞之和平、茲將其原文、誌之於下、
謹告中華民國學生諸君、

中華民國學生諸君、驚人的
槍砲聲
時時在耳、鼙鼓澎湃著、因爲這種原因、連飯也有吃不好的時候吧、覺也有睡不安的時候吧、或者也有因兵燹而流離失所的吧、我是正在這平安幸福的境界裡、爲諸君的痛苦而不時
流着淚
因爲我也是脫離困苦未久、曾受過暴政蹂躪的艱苦滋味的人呀！今通短箋暫爲諸君道！驚現在我居住的國家、是蒙亞洲 先進國日本帝 國不避一切、爲正義而拯救、建成的滿洲國、諸君在各種地方已經早知道的吧也或者因爲中國黨勢的逆宣傳、在腦中海把光明
正大的
滿洲國、印一個壞的影子吧、如果眞這樣、眞是大錯而特錯啦現在我把我國的現況詳細的介紹給大家、在建國聯合大會的決議文上、一、不問國體政體如何以民意爲歸、二、減輕稅賦、以蘇民困、三、剷清匪患以維民生、四、開發實業以厚資源、五、普及敎育以開民智、六、便利交通振興地面、七、敦睦邦交永享和平、從這些地方看來、就能
認淸楚
眞像的滿洲國了、要這並不是紙面上的談論、以我們享受到的眞正快樂、和實際幸福、更覺得有超過這紙面上的字樣、眞是建設適合理想之新國家、徹底剷除軍閥勢力一切苛政、本善政王道主義、融合東亞民族爲設施新政之標準、誠不啻三代揖讓之風再見於世、這不過在時間短促中把我國的實際情形、描寫了萬一、再論起中國來、中國的政府、旣云天下爲公、又曰以黨治國、矛盾乖謬、自欺欺人、在黨化敎育中的一般同胞、難免有受牠
整個的
欺騙和陷落、我敢斷言的說、黨化敎育的人、在世界的潮勢中、決不能永久的存在、只從世界公敵的共產主義來看、世界各列強腦海淸淅之人物、個個人都當作洪水猛獸來預防牠、猶恐防之不嚴、而暗受其殃害、而中國黨政府竟立異逆情自
取滅亡
以共產主義而視爲延年益壽之良藥、吸之而甘如飴、諸君當局者迷、迷之何深、旁觀者淸、淸之何澈國民政府將於滅亡而不覺悟而中國蒼蒼蒸黎何咎彼黨化主義者、自殺殺人、諸君當之刀下痛苦何堪、我寫於此也不覺一灑同情之淚！至於此次東隣日本、
以正義
而出師於中國內地諸君更當淸楚日本出兵爲掃除萬惡黨化軍閥、拯救無辜同胞於衽席之上、得與我們共享東亞民衆應享之幸福、決不是爲仇視我大亞細亞一部份民衆而出師、現在軍閥勢力大殺、諸君的安樂幸福也將臨於眉睫、我更爲諸君馨香禱祝和慶賀、更希望諸君拿着
理智的
腦筋、作最淸楚的判斷、再拿世界有色人種及無色人種之大勢來沈思、那麼我們黃色人種應該怎樣去聯合、東亞民族應該怎樣去攜手、大亞細亞主義應該怎樣去早日實現、以至於一切爲亞洲民族幸福的打算仇敵的防禦、我們日滿華的早日攜手、作共存共榮的急策、當然是更刻
不容緩
的要事了諸君是智識份子、更應該把這種正大而光明起死回生的亞細亞聯合政策、自己淸晰以後、再放大喉頭、喊醒已陷入黨化軍閥鬼蜮中的少數同胞、那才不負我們學生們受一般父老的供給和敎育呢！上課鈴響了、我們再談吧、敬祝諸君熱血沸騰、英氣煥發
濱江省二十二縣一旗
全體學生啓

旅店組合開全體大會

【牡丹江】旅店一業、關乎治安至鉅、查牡市之旅店、向無統制、爲應社會維新、政治改革、業務統制、王道表現之主旨、故特成立同業組合、自去歲十二月間呈請、於康德四年十二月二十二日、蒙濱江省長、發給指令第一號認可證、自始未及一載、對於組合事務、大有進展、各旅店受此衛護、而生業日見發達、即營業亦逐見增加、可見組合事務之進展、惠及於旅店也、依民政部規定組合規約、每年應開全體總會兩次、茲屆二次總會、於十月十八日十二時、假福泰旅館新樂房屋、正式開會、除警官監視外、有本報分社長李正方盛京時報分社長宿書云、以及其他各機關、傍聽者甚夥、其開會之概要如左、
一、裁員減薪之件（即縮小組合）
二、遵守站台柵內規立早之件（即不准亂行紛爭）
三、袖標費更正之件、
四、組合事務所另覓適當地址之件、
查牡丹江當下之情況、各業發展、事務日繁、而組合之事務亦繁、人減而事多、多則無人理其事、對於官廳命令傳達、營業者、希望諸般之事項、大礙進行、故不賛同者、有十分之九五、結果決議之下不裁員、而事務員兼文牘之薪水、旅館家承認四十元（原五十元）夫役之薪水二十元（原二十五元）相差十五元、每月簡易旅館家願爲擔負、第二條之提議遵守構內一應章程、藉保同業之體面、亦得十分之九賛同、第三條、袖標費之變更原爲每月一元、今改爲每月五角、但初領者頭月須繳一元、簡易旅館、亦可隨時領用、皆經十分之八賛同第四條、組合事務所、另覓適當之地址、早經多數認可並定房租料每月二十五元、日後倘有不足時、再行另議右上決議完了、至午後五時許、方始閉會云、

梅原科長病愈返任

【齊齊哈爾】市公署、前副市長梅原氏、因病辭職、未邀照准、當即准其病假、改委爲省公署、民政廳、財務科長等情、已詳誌本報、近聞梅原氏病已全愈、故於月之廿六日、到民政廳銷假、接任財務科長、并于當日、訪謁各機關、實行挨拶云、

監犯越獄未遂！

【拜泉】本縣監獄於十月二十一日該監犯人、正工作之際、突將値班看守之槍搶去、竟行亂擊、當時該監頓呈混亂狀態、並將蘇看守擊傷數處、幸有某看守拚命跑出、急喊越獄、本縣西門警察官吏派出所崗警聞聲持槍趕到、連放數槍將犯人均行鎮住、同時城區警察署白署長聞報立則率同部屬蒞場彈壓、並將受傷蘇看守急派妥員用車送往公醫院治療、當將肇事罪犯一律捕獲、此時縣長參事官警務局長指導官以及法院各員均皆蒞臨、一場風波方始平靜云、由此可見當局警備周密一旦發生事端警團立時即可全員出動決無延誤、是全縣人民均爲稱慶云

副參事官易人

【克東】本縣副參事官氷見氏涖任以來、對於縣政勵精圖治、頗得商民之愛戴、茲奉省令與省署民政廳財務科屬官中小路道賢氏互相對調、乃於本月十七日該新任副參事官小路道賢氏由省涖克當由縣署全體職員在恩記飯莊設筵、開歡迎歡送會、水見氏於次日由衆同寅歡送中赴省履新云、

竹內科長赴朝陽

【錦州】竹內省總務科長爲慰問朝陽縣下之討伐隊、於廿三日午前七時乘列車、赴朝陽矣、二十八、九日歸來云、

劉巡官被誣 王某設計陷人

【伊通】下二台警察分所前任巡官劉桂防突于上月間、遭受匿名函妄控、經縣方調查、完全子虛結果有王育民者出首作見證當對寫信人、作澈底之偵究、聲稱係當街零賣所經理劉某解縣、作詳確之審訊中、邇來據下二台、一般人傳說、此種事件、確屬王育民、設計陷害劉某、緣王某乃無正業者、癖嗜鴉片、終日逗留於小賣所、拖欠煙錢過鉅、劉經理迫索、刻不稍容、致觸王怒、於忿恨下心懷叵測、暗中賴張孟池、代撰誣控劉巡官信、迨警署追究寫信人時、竟公然作證、因此完成其鬼謀、喜不自勝、惟公正人士、咸痛恨王之此種劣行云、

保長召集各甲 開時局講演會

【伊通】劉家屯保長范青蓮氏、爲人老成持重、歷任警界要職、爲守兼優自去年九月間、轉任斯地以來、極力改善全保事務督所屬十甲、執事地方事務尤所認眞、因以地方應興事宜、處理有條、大異往昔、如警備道路橋梁、修治完整戶口調查淸楚、集團集家、辦理完成、現在鑒于時局重大化、友軍膺懲中國暴戾軍閥、出師以來、節節勝利、深恐民衆尙未充分明白、月之廿五日、特招集各甲長開時局講演會、並祝皇軍武運永長、復命各甲長、返回事務所、再依照召集民衆、開會講演以資人民一體明了云、

協會分會工作要綱 縣本部飭屬遵照實施

【海城】滿洲帝國協和會海城縣本部、爲須對處時局、指示國民之動向、有鑑於現下之情勢、殊爲必要之工作、關於分會工作、實施要綱、已飭屬遵行、茲詳誌於下、
（一）趣旨
分會爲本會之組織單位、分會工作、如能有效、適宜實施時、方可達成本會之目的、然而目下協和會分會、尙未達到其地域、故宜於此時起、以全力使徹底分會工作
（二）會淨化實施工作
協和會之發展與否、誠繫於分會之活動如何、以故分會淨化工作、爲目下整備之急務、其要點如左、
一、分會役員之素質的向上及役員之改選任命、
二、會員之整理、（會員之資格審查、思想動向之監察同時斷行除各處分）、
三、多數中堅會員之獲得與訓練、
四、強化分會定例役員會之運用、
五、不良分會之解散與改組
（三）對時局工作要綱
例示主要實施項目如左、
在具體的須要隨應現地之情事、捨取或追加之、
一、愛國運動、（精神作興運動）
二、消費節約運動、
三、勞力奉公運動、
四、健全生活運動、
五、貯蓄獎勵運動、
六、人心安定工作、

徒◇步◇報◇國
省署職員亦將實行

【奉天】奉天市公署青年職員、爲實現槍後之勞動貢獻特行徒步報國將每日上下班時之車費省下獻爲國防費、茲聞奉天省公署各機關之一般官吏、以際此非常時局、對于徒步報國決亦倣照市署之辦法實施、刻正準備中云、

奉祝明治節 營口行事

【營口】十一月三日爲明治節、歷年舉行奉祝式、以示稱慕崇仰之至意、本年營口奉祝行事茲已決定如左、
△小學校拜賀式、午前十時開式
△神社祭典、由午前十一時執行
△市民奉祝會、午後〇時半在公會堂開會云

赤峰生產苗圃 事務所近將完成

【錦州】鐵路局產業處、以沿線綠化運動爲先鋒、故於昨秋來除既設五處苗圃之外、尙擬於錦承線淩源、赤峰、奉吉線東陵之三處、計劃增設生產苗圃而淩源、東陵已設立終了、惟在遲延中之赤峯、此次施設亦略見完了、以工費約三千圓、目下施工中之事務所在最近當能完成、以有鐵路局管內苗圃之合計八個所、對於綠化運動陣可見進一步强化云、

湯原縣長易人

【三江】本省所屬湯原縣縣長方向學、自涖任以來、對於地方應興應革之事宜、無不努力進行、頗蒙上峰嘉許、日前奉令榮轉國務院內務局在監督處辦事、刻下業將事務交接終了、隔昨已起程履新、遺缺由五常縣警務局長關德權氏陞充關新縣長於本月十八日到縣視事接任後 即晉省晉謁省次長及各廳長科長等、各方謁見畢因新任未久、不便久遛、故於翌晨乘輪返縣云

穀蠶交易市場 城鎭設定八處

【西豐】縣公署、以農事合作社之設立、在使開發產業、增加生產、及調和四季需用糧穀、并謀農產物價格之安定、茲爲配置圓活起見、特設立糧穀及柞蠶交易市場、城廂、設在西站、舊柴草市、平崗鎭、設在北門外、文藝甲、双河鎭、部家店、房木鎭、凉泉鎭、平崗鎭、均設在該村公所、現值收穫期間、已於月之廿日開場交易云、

比賽棹球

【錦州】爲提倡秋季運動於錦縣卓球協會主催、各新聞社等後援下、決定於本月三十一日午前八時半、假省公署會議室開始比賽棹球云、

水牛骨（繼續）出土 原始野獸遺物

【哈爾濱】大陸科學院哈爾濱分院、挖掘大批犀牛角、化石、古釜等物已數誌本報、該院現又據、拉林河京濱綫蘭稜蔡家閘鐵橋下、修理作業中之工人、又發現水牛頭蓋骨、及化石等多件、當經作業監督若松手藏氏報告該分院福馬主事、急派考古學者、地數質學者現場視察、鑑定確係十萬年前北滿原始野獸棲息之處所遺骨云、

牛家屯藏煤 運往新市街

【營口】滿鐵牛家屯埠頭貯積撫順煤本年度原豫料輸出數、達四十萬噸、不憶中國事變勃發、華中華南輸出完全停止、又因船隻不足支配、因而自開河至九月末僅輸出炭總額爲十五萬八千二七二噸、現距終航期將及二月、尙有大宗至難達到豫料之數、刻由牛家屯埠頭、將所餘之煤悉數運往新市街貯炭場貯存云

聲稱赴街購物 竟隨情人潛逃

【哈爾濱】道外中小六道街八十號住有王俊亭者、四十六歲、河北淸河縣人、以作苦工爲業、伊妻楊氏、年二十九歲與王同鄉、素日間即染有都市中不良習慣、乘夫不在家之際、不免交了幾個情人、而丈夫尙在五里霧中、不知有綠頭巾戴於頭上也、該氏忽於二十九日上午八時、與同鄉之劉振東、年三十歲、二人聲稱赴街購物、將六歲之女孩福珍帶去而逃、各方查找、亦無踪影、當即赴正陽警察署報告、請爲查找云

嚴防交通事故聲中 又發生兩起慘禍
一在南市場一在三經路

【奉天】邇來交通事故、頻發不已、本報前誌之北陵消防署及下水道等交通慘案驚駭不遠、關係當局正擬嚴加取締、查禁無證司機壓浪方疊之際、茲又發生大小交通事故兩起、誌其顚末如左、
二十八日午後六時五十分奉天汽車公司汽車、車牌奉領二一一號、經鮮人崔榮玉駕駛、（現年二十三歲原籍朝鮮平安南道德川郡德川面邑北里一四九號現住西塔邑里關東局免許證五三八九號）由東西行、抵南市場署外勤管內十一緯路大街源福公司前、適有大東區蓮花寺胡同門牌五一號王言魁、（現年三十一歲東洋製粉奉天工廠工人、乘自行車在前行走同時有馬車亦由西東行、該汽車爲躲開馬車、致將自行車牌子碰上、發生衝突、王某倒地、被汽車將頭部右上方擦傷、（傷及寸長）流血甚多、警方聞訊、趕至現場、將被害者送往秋農醫院施急治療、嗣後由領事館警察署復將被害者移送赤十字病院救治、終因傷勢太重、翌晨（二十九日）死亡、現該肇禍司機鮮人崔某、已引渡領事館警察署法辦矣、
又同日午後五時許、南市場警察署外勤管內三經路南口、有南三經路永福里門牌一號石吳氏、現年三十三歲僱乘人力車、由西向東、行抵該地、（車夫郭起文現住保安堡民富大街八八號車牌一一九九二號）適由東西行馬車一輛、（馬車夫張喜林現年四十三歲住大西邊門利昇慶胡同門牌二三號車牌一三一號）該洋車正欲南轉、双方均在急馳進行、一時回隅躲避不靈、互相衝突、致馬車將洋車撞翻、石吳氏已懷孕有日、大腹便便、由車跌下、經警方趕至現場、急將被害者送往秋農醫院診視據云、尙無其他危險、由肇禍馬車夫張喜林覓得妥保釋放云、

瀋警廳調動巡官

【奉天】瀋陽警察廳、關於巡官級警官、於廿九日公布調轉勤務、各該巡官即於當日正式任事、其轉勤者如下、
▲警察廳司法科巡官劉芳池調南市場署勤務、
▲城內署巡官馮慶林、調北關署勤務、
▲南市場署巡官陳舜、調皇姑屯署勤務、
▲警察廳警務科巡官張存芝調北市場署勤務、
▲鐵西署巡官劉福祥、調北關署勤務、
▲南市場署巡官海啓懋調鐵西署勤務、
▲警察廳司法科巡官守禮、調皇姑屯署勤務、
▲皇姑屯署巡官李盛福、調警察廳警務科勤務、

搶案一日兩起

【奉天】本月二十八日晚奉天市內小南關、西沙子溝、相繼發生搶案兩起、並將櫃夥用木棒打傷、旋即逃走、其經過情形如左、
●●●城內警署、大柳樹派出所管界、小南關柴草市胡同、門牌廿五號、賣菜商周考成年三十六歲、原籍山東省堂邑縣侯家庄人、廿八日午後九時許、當櫃夥四五人結算賬目時、由門闖入匪徒三名一匪把門、手持何物不詳、入室二匪、一持類似手槍、一持電棒、該商人等見狀大驚、遂起身欲逃、匪等持搶嚇住、將燈火熄滅、令其勿動、遂將結賬時放於桌上之國幣四十餘元、完全歸匪所有、匪等得贓後、即奪門竄去、該商因血汗金錢、被匪搶去、殊爲可惜、四五名櫃夥手持木器、奮不顧身、跟蹤尾追、及至南沙灘附近、因天氣過黑、致失去匪踪、乃報警方請求查找云、
●●●皇姑屯署、西沙子溝平安街門牌二號、住戶喬克儉、以務農及種菜爲業、附近村民、均呼之爲喬家園子、家道小康、稍有積蓄、廿八日午後七時三十分許、突闖入匪徒四名、三人持自來得手槍、一人持電棒、由二匪在院中巡風、二匪持槍入室、將家人逼令臥於地下不准擅動、其大司蓄稍有遲慮、當被匪用木棒擊傷手部、旋即實行搜翻箱籠、結果搶去白銅殼方形手表一只、國幣十九元五角、一角國幣一元五角、即奪門而出、向北方三根棋桿逃走、該被害者見匪逃去、乃報告警所查緝、並調醫生與負傷者診治云、
警方當局得悉消息後、以二三時間內、竟發生盜案兩起、頗爲震怒、當即聯合關係方面、在市內大張警網、嚴重搜查云、

少女失身悔莫及 希圖一死了之
家人發覺早生命得無虞

【齊齊哈爾】本市戲園胡同住戶董某係鐵匠、膝下一女、玉鳳其名、年已及笄、貌僅中姿、生性淫蕩、不守閨訓、曾卒業於龍江縣立某高小學校、後即投考入於省立某女校、於客歲因其品行不端、名譽極壞、被校長掛牌除名而自命交際花之玉鳳、於是更放浪不羈、考入某營業汽車公司、充當女車掌、每日來往南北街驛、頗洋洋自得每於休息班玉鳳常出入戲園影院、以及其他娛樂場旅館等處無不有該女芳跡、行路睠頻左盼右顧、頗惹一般青年之垂涎、而該女抱廣交主意來者不拒、故每出遊、狂蜂浪蝶、爭先恐後以應驅使、拜倒柘榴裙下者、不知凡幾而語云、近水樓台先得月、該女雖來者不拒、惟早與該同伴轉運手某發生曖昧陳倉暗渡、棧道明修、春風一度珠胎暗結、月來女腹部日見其隆也、遂愴惶失措、百籌莫展、決計自殺、以了終身故於日前買瞞鴉片煙乘人不知以備自殺、食有三分之一即爲家人發覺、當即奪下、并請醫生代爲施救、據醫生云、雖屬危險、與生命無礙、旣有今日何必當初云、

大◇連◇消◇息

皇軍戰勝祈禱大會 明日嚴肅舉行
地址在天后宮順序已決定

自華北事變以來、戰雲延至華中、前線一帶每日於槍林彈雨之下、骨肉橫飛之中我國仁賴皇軍武勇抗戰、始得安居樂業、是以全滿各地曾有多次之時局講演會、及皇軍戰勝祈禱會、而關東州時局委員會、（滿人側）由委員長張本政氏發起、定於十一月一日午後四時、假天后宮聖廟內舉行皇軍戰勝祈禱會等情、已誌本報、忙於準備、業於二十七日假市會商召開時局委員會、計到常任委員張洪五等百餘名、一致通過、同時秩序業已編定、當即發出公函、邀請各界屆時蒞臨參加、其秩序如下、
一、宣告開會、二、道士誦經、三、讀祈禱文委員長、四、對名譽戰死者敬獻一分鐘、五、向陸海空軍致感謝文、六、委員長拈香、七、各國戶代表以次拈香、八、一般參列者拈香、九、道士誦經、十、三呼日滿兩帝國萬歲、

小崗署接客業 健康診斷
不健康者四四八名

大連小崗子署衛生係、對管內之公衆衛生、極爲注意每年於秋季對管內之中肉屋湯屋、豆腐房美容院理髮業料理店、飲食店、咖啡館客棧與接客業者、施行身體健康診斷、以防傳染、本年因虎疫之猖獗、延至本月十八日始舉行、經五日間之檢查、接客業者總計二千五百名中、受檢者則有二千七十名、結果健康者男一千五百五十五名、女三百六十七名、共餘四百四十一名、不健康者以患砂眼者爲最多、男十七名普通眼病男二百五名女三十名、輕症眼病者男百六十一名、女七名、皮膚病男二名、血膜炎病男一名女八名、據以上之調查、比較第一次之健康診斷、而眼病呈意外之多、該署衛生係爲徹底之實施治療起見、對未檢查者均發與呼出狀再行第二次之健康診斷云、

防止火災 嚴禁焚化紙錁

十一月三日（舊曆十月初一日）國人俗稱鬼節、是日家家戶戶、咸預備香燭紙錁前往塋地祭典先祖、以盡孝心、而保家宅平安、是以該日二天之內郊外痛哭流泣聲、令人聞之酸鼻、焚化紙錁、火光四起往往因一時不愼、而發生荒火、故各該管警署、對此極爲注目、沙河口警察署、特飭令派出所於該日凡持有紙錁往義地焚化者、一律禁止以防火災云、

冒充官人刦路 賊運不旺終於被擒

原籍朝鮮人李友明、（假名）年三十許、乃無業遊民近來爲衣食所迫、點金乏術遂挺而走險、冒充官人、於深夜之時、潛匿於行人稀少之地、以檢查行人爲名、則施行搶刦、於月之二十七日、在榮町昭和洗布所櫃夥李仲科者、現年二十九歲、因由劉家屯觀劇返家、行至惠比須町明德小學校前、忽有一怪漢由共用電話室內走出、厲而言曰『站住、深夜何不早睡』遂施行檢查、當將李某懷中之金票十元、搶之而逃、待李某欲行追趕、因深夜黑暗、已不知去向、眞可謂寃家路狹、於翌日、（二十八日）李某又與冒充官人之朝鮮人相遇、於西崗國順成飯館、一時仇人相逢、特別眼紅、乘其不備、當場逮捕、送歸該管西崗警署懲辦云、

滿語放送 下月一日開始

滿洲事變以來、全滿之日滿人士對聽無線電者日增、於是大連放送局管內現在加入者、達三萬三千名、其中滿人佔一千五百名、因之大連放送局、爲使滿人聽取便利起見、又計畫二重放送現正極積籌備中、決定於十一月一日正式開始放送云、

各會獻金 源源不絕

【金州】自日華事變勃發以來、金州民務會積極發起獻金運動、慰問皇軍、成績頗佳、各會會民聞風響應、獻國防恤兵金者日多、足以鼓勵前方將士、前日又有管內各出會向日當局交到獻金及慰問袋總計已達九百餘元云、
又近來金州各會獻金慰問友邦皇軍極爲踴躍、茲有管內閻家樓會國民捐款廿數已達一千餘元、業交當局、悉充犒軍費、對該會國民此種義舉、當局亦甚感激云、

文藝

一個流浪的人

林小雨

從二十三歲那年起，便學會了扎嗎啡，距今已之有二十個悠長的年了。

頭髮長得一寸而知至少也有二個月不曾剪過，毛脚直貼在後脖梗上，破布衫的領子不但是髒，而且還亂，那形容枯槁的模樣，一拐一拐的出現於街頭，常常能引起善心女人的憐愛扔下一兩個銅子兒說：

——這年頭，叫化子一天天的多了！

叫化子，多們難堪的名字加到了他的身上！這幾乎使他要不去拾起那地上的錢。

可是，肚皮不是餓嗎？便縐了縐眉頭，把地上的銅子兒拾起來了。

街上老是那們熱鬧的：人像螞蟻似的在擠，汽車排成兩列，一長串開上來，又一長串開下去，公共汽車到了每一站總是要停止的，那車門上有許多人在吞吐着，於是他又趕緊衝過去，拖着半截鞋，向一位西洋少奶奶乞求着。

——奶奶！好心施捨一點聲音抖悸着。——好心的奶奶……

他應當重三到四的在她的面前喃喃着，才有效果的，但是，今天他碰到一位鐵心腸的女人了，她厭惡的哼了一聲就躲開了，他引長了脖子望着 那邊，希望 着公共汽車趕快來的樣子。

於是他失望了。

似乎好像是感到了一重侮辱，乘她不覺之際，怒目的瞪了她一眼。

公共汽車又開來了。

她等人完全降落之後，跳上去了。

他呢？他很快的就抓住一個穿長袍子的，戴眼鏡的中年人追過去，照例又：

——老爺！老爺

那麼一連兩三聲的叫着。言內之意，誰一聽都會曉得的。

那中青人的手伸入大衣袋子裡去，他很有點欣慰的等着，那雙手抽出來時，然而公司裡擠出來一堆人，那隻可愛的手不知怎麼一來已經不見了。

他的心又重新被一層陰雲遮蓋起來了，他開始怒目向着這大街上來來往往的人物穿嶄新漂亮西服的，穿繡花長袍子的，穿短衣的…還有女人，也許那扭着屁股走路的什麼人的什麼太太，那對五寸來高的高跟鞋，可肉色絲襪値多少錢呢？現在是穿在一位小姐脚上他們祇顧看看百貨公司裡的玻璃裡有沒有新奇的衣料，有沒有流行的皮鞋：一點同情也不會施捨在他身上—扎嗎啡的，瘦弱的，向別人討錢化的乞丐身上。

而且當他跨過馬路的時候洋車夫也不喊一聲的直從他身旁衝過，險些兒把他衝倒在馬路上，後面緊跟着來了汽車，也露出要吃他的樣子一輛掛着『空車』字樣的小型汽車，他簡直是被人類遺棄了，

在鄉間，他被人叫作嗎啡鬼，

十年來，眞姓名已不被人提起，嗎啡鬼很穩固的代替了他的姓名

這樣是，他也實在是沒有勇氣去辨別

久而久之，誰都這樣叫着他

——嗎啡鬼

可是嗎啡鬼是有着這樣一段故事，

父親死的時候，遺下好些田地，房屋，那時候他祗有廿一歲，青年而且强壯，還有一位比他更年青而强壯的妻子

——現在，我們應該怎樣呢妻這樣的問着，

——你說怎樣？自然和爸爸在世一樣，耕田過日子呀！

他很有把握的答道，

妻聽了，很快樂的笑着，

她又說，

——好好耕田吧！那三叔那樣懶人祇知抽鴉片烟，不知有天地的樣子，多們難堪啊

——三叔前天還來向我借錢呢，

——他不借給他，

——爲什麼？

——你以爲他還有還你的日子嗎？

——噢……

第二天，三叔又來了，

他被三叔拉了出去，說是有什麼要事和他商量，妻想制止已經來不及了，他被一直拉過三叔的房子裏，在烟榻上坐下了

三叔倒了下去

他瞧了一瞧，烟盤子裏放着一盞燈，豆大的火光不搖曳着，有一支烟槍橫架在那裡，氣味有點刺鼻子，以外還有 多零零碎碎的傢伙瞧多了有點觸目，旁邊放了一壺暖茶上面着棉盞 叔說：

——前天買到了上好的龍井茶葉，可也想喝一點。

——龍井？

——對了，喝喝看。

三叔已經酌滿了一杯遞給他。

接過手，一仰脖子，喝乾了。

——夠不夠濃？

三叔眼巴巴的問。

——夠味！眞是……

——哈！哈，哈……三叔的東西自然是夠味的呀！

那個三叔帶着驕傲的說，一伸手去提起烟槍來，送到嘴邊去吹了一吹，然後，又放下了。

他楞在那裡瞧着，

三叔把鴉片膏挖了出來，用一支長長的鐵針在燈火頂上燒着，香味直衝到鼻孔裡刺着人的神經，燒好了，入了烟槍裏去，就一頭對準燈火，一頭對準嘴吧，吱呀！吱呀的吸起來了。

這玩意兒也很有趣呀！抽的抽得入神，看的看得目不轉睛，好一會兒才恢復過來三叔抽完了一筒烟，必得叩一口濃味的龍井茶，於是上唇咬住下唇，噗的一聲響，接着噴出一口濃濃他那一双眼睛又釘住他，帶着好奇的心情。

好一會，三叔又睜開眼睛

——怎麼呆在那裡？你也來一筒吧！

他怪親切的說着。

母

鶴見祐輔著　關雅彬譯

（232）

屋裏的障子，（亮窗子）澄時披上一層水色的月光顯得也是幽靜了。日本的障子是近乎詩意的，古雅而清潔。障子的長處，不在保存熱度，也不在隱蔽物體，所貴的是牠能夠勻調光線。所以自從千年以來每日在這樣柔和的光線中討生活的日本人，比較其他各國民，特別持有一種優美情調，不外乎這個理由。要說西洋人住在石塊裏，中國人住在土裏，那末也就可以說日本人是住在紙堆裏了。病者可惜障子的光，得著安慰，怒者可惜障子的光得著緩和，悲憤者更可借著障子的光而爽快，說起來障子的功用，大概是如此的。

阿進背著從障子漏下來的月光，靜靜地坐在媽媽的病室裏。他的胸部，萬感叢集有似潮水湧來一般爸爸的死—恰像昨天的事情，很惋然躍在他的腦海裏。爸爸死的那間屋子，是在青山那兒，極小極小的，那天媽媽的哀聲眞是到了極點了，想起來哩，那天媽媽在爸爸的冰凉屍體前，所作的默禱，不是爲著她的三個累手孩子嗎，當時雖是不了解。但現在確感覺媽媽那時是這樣的。回顧過去的五年，爲時雖則甚短，但是對於悲哀的媽媽，正不知是如何悠久的時光了。媽媽是位女子—是位體質素弱的女子。可是社會是惡的—是個萬惡的社會，媽媽的毅力眞是我們最感佩的，同時也是我們當有的，那末現在我們居然能住在這樣美麗，這樣寬大的建築物之內，不也是媽媽奮鬥的結果嗎，偉大的媽媽，怎能在這個時期會患病可是這樣——會患堪藥救的大病呢！

他嗣後連想到媽媽的危篤，幾乎使他喊出聲來。他下了十二分的力量總算把這次的哀痛咬著牙挺過去了。

他又想舅父健吉同醫生談了半晌話，其中定有個緣故。雖然舅父他背著我，可是我的心裏十分曉得『媽媽的病症，是要危殆約！』

『以往十餘年的苦勞，一層一層地積起來，變成媽媽這回的大病。現在媽媽的生命，就是風前的燈火，漸漸地是要滅熄的。』心中一急，眼淚幾乎奪眶而出，他又使出一些力量，纔勉强壓下去。

想到這裏，他抬起頭來，看見了屋角上那柱冒紫烟的香了。

小婦人（二）

劉世豐

「誰問你起早不起早的啦人家問你怎這樣樂？還說人家是小孩子呢！看不誰是小小的人。」

小巴嫂說着一轉身，就跑進屋去了。臨跨進門時還扭着她的小嘴巴！

「別的不論快弄飯去吧！今天我害得找活做去呢。不的！嘴巴又該歇工啦。別的都是瞎扯事！」

喬巴說完就像無事一樣，又矮矮地七手八脚的掃起他的簡單的庭院。

攢到屋里的小巴嫂聽見沒聽見地不理他。這還並不叫小夫婦倆感情不好的表示！蹲確是小巴嫂皮氣的老樣。蹲在破鍋台傍，一把一把添着乾柴的火星，時時跳在伊的小圓臉上。使小巴嫂身軀一顫一抖的擺着！就這樣伊還不能介意而偷閒。不過心坎里不時浮着愁緒！但伊又不能掩藏這命運，只是自己偷偷掉下兩滴眼淚或深深嘆息就替了辦心愁的工具。這時喬巴若見着的話，他總操着那極溫存的口吻來安慰伊底心靈！雖然他操着粗笨詞調但伊聽見以後委實能安靜些

「你也別這樣老死愁！咱們雖是生得窮命鬼吧。也該壯壯地快樂着！反正餓不着一頓半頓一天就行！」

「再說運氣若是來了……咱們都有活做。不怕飯碗搬家！你也就不要死愁啦…」

這樣的話，常常老掛在喬巴嘴頭上，但他也是常常背地里傷心流淚………。

他們雖起個早，飯却吃在太陽湧出老高後。

「你說也倒臃得歪手！人家當春天賣工夫，老是有人叫。我呢！他媽巴的鈍地沒有人叫，賣工夫，賣小工也無有人招手！你說怪不怪……。」

「那也沒有法子！誰讓咱們遭着這命了，你忘了老人說的好『君子不與命掙窮』咱們造就有一碗飯的福分，就趕早別想兩碗飯的好運氣」

「我總是拿悶！我們的命運就是死到棺材里以後，也怕不能會好的！」

喬巴和他老婆在大口吞粥的餘空，談起他們家的命運但就任憑他夫婦怎樣掙扎，似乎在他們情形下不能跳出這樣命運以外！尤其操用他們的勞力去維持飯碗，四隻粗手的賺錢，若在這科學世界求生存是很難尋出他們的活路………。

在飯後小巴嫂摧促喬巴到街上去找點工作，好應酬以後幾天食料的需要！雖還有一斗半斗家里的存米，也沒有能支持到月底的興勁——喬巴也有時想不聽從伊的告訴，但是實際現象逼得他不能不跑到街頭納小工的場所，然而除卻瞌睡和閒談就沒有叫工夫的聲音使他聽見！一個整天恰這樣，只得提着空肚皮沈沈跑回家去罷了這一天的過去又算告一結束！

初春後的四五天這小田坡邊：曲帶形的小溪傍重叉站着三五個鄉間的大姑娘在小河岸上演着浣衣的趣劇！各人舉起小棒打着水里的幾件泥汗混成的大粗藍布衫底單調。—全學着朝鮮人的浣衣娘的派頭！在田坡叢林縫望去，若是伊們全着服白衫的話，有人定說是些朝鮮勞働女郎！

這些浣衣女人，看去就像疲倦似的在小草油油的溪岸上橫臥着，還有蹲在土台玩着稍青的長垂柳條。斜坡的點綴愈發美麗！

「三姐！你們來看看吧『洋鐵葉』都長這大了。」躺在河邊最小的姑娘二環發見了伊愛玩的洋鐵葉—一種串形花的野草—嚷着給她們看。

「在那呢？瞧你這了頭這喊勁！」

五個鄉姑娘中最長的少婦三姐，埋怨二環的亂嚷得討厭人的！但她們的好奇心摧使喬跑到二環發見那草堆那里，都要搶着看。

『呀！眞的倒長得這樣大了，不怪小巴嫂她們說『今年春脖長』到底應了她們的話納啦！』

『你提起小巴嫂我又想起一件事：小巴嫂也最喜歡這洋鐵葉—爲這草花我和小巴嫂還打一架呢，那時我還沒出嫁，小巴嫂却給喬巴作媳婦了。我却不恨她那時！我眞佩服小巴嫂是個好媳婦！有一回：喬巴日子過不上來了！愁得病倒了！小巴嫂也鬧得無法了，纔法子才給李四爺大粮戶家乳小孩子，賺幾個錢給喬巴治病帶養家過日子。那乳小孩事也眞不容易！害說李四爺有名的倔强家皮氣格怪！是給他做過活的人，都知道難侍候。小巴嫂那時候害是個小孩子，因爲娘家日子過累了，又受不了後母的打！還是她已死了的舅舅說情給了喬巴。好歹她舅舅也不管啦！反正比受後媽氣好點！這回給李家幹活不用說也是少受不了苦氣。害有一次：小巴嫂給小李少爺不小心掉地下跌哭了差一點就若不要了小巴嫂：還是大家夥說情才留下了。那時小巴嫂眞可憐！我眞替她哭了一陣。

到後來喬巴病好了，小巴嫂才不給李家乳小孩子，可是害不能閒着，給人家洗衣裳，縫衣裳的窮忙一氣。也到怪喬巴皮氣更怪，全靠女人賺錢來養活他，還常常給小巴嫂氣受！也不是誰說的瞎話『怎麼：說小巴嫂給李家乳孩子時，和李家大打頭的不清楚，這樣消息傳到喬巴耳裡去。可不好了！喬巴把橫臉皮一沈，要打死小巴嫂！他說出來就幹得出來的那天我正和她洗衣裳玩呢喬巴像母老虎似的撞進屋來抓住小巴嫂就披頭大打一陣她那有他勁大，支持不過被打得哭也哭不出來了！我拉架還把我撞個仰巴叉！後來還是劉村副和大家出來說和勸架，說絕沒有這事情竟是謠言瞎話，這才不打啦，但是小巴嫂已昏迷過去了！可是喬巴還鬧着。害得小巴現在他們家漸漸平息了！嫂强硬活着！像她那小的身格熱天冷天除了給人家洗衣就是給人家縫衣裳！

（未完）

離家的一朝

履民

天空微微的閃出一絲絲的亮光，金雞喔喔的連聲報曉麻雀兒也唧唧啾啾的叫個不住，

一輪紅日突然躍出了地面燦燦爛爛，大地上立刻大放光明，

這時候的元和貞，因爲在夜間不斷的談話，精神疲倦得不得了，所以尙在擁抱着熟睡呢！

哼！哈！啊！元的父母因爲今天大兒子要出門—到兩三千里以外的國際大都市去所以很早的便起牀做飯，大妹和小弟弟也都起來穿衣正屋裏充滿了人聲，脚步聲，在廂房的元和貞驟然從甜密的黑甜鄉裏返了回來，睜眼一看，時鐘已經超過五點牛了。兩個兒急忙起來穿衣，但兩個小孩—蓉和權—尙在鼾聲吃吃呢，元才要去拉權，貞一揮手，元只得在權的紅嫩的右頰上，輕輕的吻了一吻，拖着鞋走向門外

『你你不，不再看看—行李嗎？』貞的聲音忽然變啞

不—用！』元邊聲應着：

在這悽然情景之下，終於步上正屋，

『飯早做好，你快同你祖母吃罷！』元的媽很着急的說：

『等和我爸爸一同吃罷！』元看見父親沒在家裏，所以如此回答：

『你爸爸早上街上，他說不吃了！』

元走到東間屋裏，看見肢體衰弱，精神萎頓的老祖母早已披衣坐在未疊的褥子上她的兩顆瞽目已經變成淚池淚珠不時的向她懷中滴灑，元的心粉碎了！

『大哥，快吃飯罷！』三弟撲上前來嚷着：

『大哥，走了嗎？』

『沒走，在你外婆屋裏，』

正在這難以爲情的時間，忽祖母心愛的外孫兒振五，然從門外蹦了進來，元爲引起老人的歡心，便同表弟三弟陪着祖母用飯，裝着毫無所事的狼吞虎嚥吃了一餐，

有幾位和元相好的街坊，都不約而同的來到元家，元勉强的和他們周旋了一回，好歹的把他們應酬走了。

『車已來到南道，快走罷！』元正要到廂房去忽然他的三弟和表弟，很快的從門外跑來，大聲嚷着，三步兩步的跑到廂房，將元的條箱和提包取將出來，每人抬了一件，飛一般的走了。

『祖母，祖母，我…我出去看看車去！』元的聲音顫顫的很不自然的說：

『去罷！』祖母信以爲眞，很爽快的說：

元的心難過極了，因爲要出門，反欺騙了七十多歲的老祖母—這顆心那天才能不抱歉呢？

『我要—走了！』元走到院內，對站在廂房門口的貞和表妹發話：

貞的面孔板緊，木木的不發一言，好像呆子似的—不知貞的心理，是無話可說呢？還是心中要說的話太多不知從那說起好呢？

『大哥，你走罷，我嫂嫂說來，她不送你，因爲親眼見你走，怪難受的。』表妹突然代白貞的心事，解決了這個癥結。

元沒回言，搭訕着逕自去了，剛走到大門洞兒，忽然一件天倫的大事——看看兩個小寶寶—湧上心頭：『她（他）兩個大概還未起來，如果起來的話，空氣是決不能如此的沉寂，現在若是去見她們—蓉和權，當然這父子的情義是算盡了，但是，那不永遠留給兩個小孩傷心的印像嗎？不，決不去見他們！』在這意志交戰之下，終於嚴愛戰勝了慈愛，大步的踏出門去。

『走罷！出去—好好的作事！』父親迎面走來，神情很是難過的，元施了一禮，應了一聲『是！』眼圈裡紅了一紅，走出胡同。

『到：到了，就快：快來信，免得家中盼望，盼望！』母親站在巷口，吃吃的淒淒切切的說：妹妹站在旁邊抹淚，元聽了那種聲調，看了這種情形，就像有把錐子似的，直向心中扎去，『是！是！』隨着也行了一禮—這時如果可以不走的話，想元必定馬上中止，但是事實上是不容許的呀！

車旁站着很多的人—有走的，也有送走的，嚷嚷不已不多時，車夫舉起鞭子，喊了一聲『么！』那兩匹騾子趁着套繩，向東北的大道拉去

同行的都揚着禮帽，向送行的告別，轉眼之間，竟脫離了這古老僻陋的鄉村，踐踏着綠茸茸的青草，拂拭着淋漓的露珠，隨着大車走了

元驀回頭送行的也隨着出了疃外，表弟和三弟站在人羣的最前頭，元的兩脚不自覺的停住了，兩眼流了幾滴表示『天性之愛』的酸水。

『走吧想家也不行了』同行的春甲很滑稽的口吻諷元

元向前一看，同伴已經閃下六七步了，便很堅決的放開脚步，趕上前上，隨着他們跳上大車，行行重行行，走向目的地去了。

君欲聰明作大事致富乎

世謂人之智愚各自天賦若由科學觀察適得其反蓋機靈之智慧寓於康健之身體而康健之體質可由衰弱者以改造果爾神志清爽心如止水體力充足作大事猶烹小鮮耳致富如立竿之見影古云生財有道斯之謂也保衛爾乃近今最新發明內含最名貴成分多種對於改換體質驅除病魔健身補腦增加血液固腎强精益智壯氣等凡能致人康健各元素無美不臻且無不功効卓著故能口碑載道各國醫博士及衛生局所樂爲推獎者

（滿洲帝國全國各商埠各大藥房商店均有出售）

保衛爾

神效牛肉汁

總經理 英商 和記洋行

奉天大西邊門外一九五號　電話（二）三一八四番

明治牛奶糖

美甜適口 强壯身體 萬人歡迎的糖

● 牛奶糖
● 軟香糖
● 乳酪糖
● 珈琲糖
● 檸檬・糖

明治製菓株式會社

兜安氏馳名藥膏

能消除最頑固之皮膚病

各大藥房均有出售

上海江西路四八九號兜安氏西藥公司啓

滿洲國之電影（三）

以後有御大典國家行事等之記錄片又攝製國家整備狀況宣傳影片共數達十八種三百四十餘卷而情報處並無實施機關，此項作品之八成，皆在滿洲國協和會使用，倘有借與政府各部局及其他諸團體者，然並未收十分效果，再關於計劃製作一切事宜，僅由一事務繁忙之事務官、辦理其事，故諸事多有不備也

乙、治安部

◇軍政司，於大同二年八月發表『利用電影之宣傳計劃』後，以相當富裕之預算爲非常之活躍，以國軍獨特之立場，而從事製作影片與開演等工作。

製作方面、最初製有『滿洲國軍之全貌』共五卷、後又製二十一種共一百六十七卷、內有三分之一爲有聲電影、而其成績則次於弘報協其中大部分爲松竹、會社所製作者。

放演方面、在各軍管區有常備演影班、第一期購來白爾哈式無聲放演機二十台、又買發聲機四組，共後買老亞爾型無聲放演機十台及十六米厘放演機等分配於各軍並擴張國軍之演影區，實在滿洲國政府各部占第一位之實施機關也、

◇警務司，其關係事務爲電影檢閱問題，屬民政部時代 在建國第一年六月，即感電影有檢閱之必要，關於影片檢閱規則即影片取締規則與施行規則，當即起草擬案而其實施則延至康德元年七月 日，以前各地警察廳所實施無統制之電影檢閱，由此全國完全統一，但滿洲國對電影之根本對策，在國策尚未決定之期間，電影之檢閱實難期其完善也、

丙、民生部

在建國當時禮教司社會教育科組織有巡演班，該班構成購有演影機及家庭電影機各二組，影片及技術全由滿鐵與其他外部臨時借用，巡演班之派遣皆是應各地之要求而後出演，自康德二年度廢止本部派遣之巡演班，而在各省公署教育廳內有常備電影班，暫時將以前之電影機分配與吉林，間島，安東，龍江四省，本部不直接配給電影片，並進行準備向日本購來教育電影七十餘卷民生部在滿洲國內，固應爲電影文化運動之中心，但鑑於以往成績之不良，當事者正在研究種種對策，本年度將見有相當齊備之模樣、

丁、產業部

林野局，農務司等雖均用電影，然無有任何積極的方策 僅以其所管事務之宣傳而使用電影耳 其活動亦甚消極、

戊、興安局

備有老亞爾電影機一台及十六米厘電影機一台，僅爲巡廻開演之用，未見有任何大規模之活動也、

己、滿洲國協和會

大同元年七月以發會式作題材而攝製『結成協和』全二卷亦錄記之影片也、其後應工作之必需，請滿鐵及其他各關係機關開催電影會、因深感其重要性、（未完）

黑旋風上銀幕

去年八月間在柏林參加世界運動大會的黑旋風歐文思，出足了風頭，一人竟獨占了三塊金牌，他的威名轟動了全世界『黑旋風』果然名不虛傳，自世運閉幕後，他回到美國，因經濟關係，就被迫爲職業運動員 久伏思動的他忽然到好萊塢去找他的新出路，現在新出路果然給他找到了就是他渴望已久的電影生活。

如今他已開始度他的電影生活了，他決定和專飾中國大偵探陳查禮的華納夏能合攝一片，片名已定爲『陳查禮在世界運動會』『黑旋風』忽然變了『黑明星』也是銀壇上的佳話。

黎莉莉甜在何處

或言女明星王瑩，爲人甚甜，此甜字不知如何解釋，其滋味亦不知如何也，向聞黎莉莉有甜姐兒之號，然在我輩與黎不甚接近之人，輒不知其甜乃在何處。

絕好電影材料

我嘗幻想英皇與辛夫人事、可入電影、必以悲劇結、其最壯美之結局、則辛夫人自殺、英皇爲尊辛夫人遺意、仍就王位不去，而在另一方面、則永爲痛苦之靈魂、以謝辛夫人是也倘能如此作劇、而以嘉寶任辛夫人一職份、必將成爲『嘉寶藝術史』上最光亮之一頁、惜乎全局之『捩』不如此、以現時之情節、編爲電影、飾辛夫人者克勞特考爾白與曼麗璧克馥之事耳、不足以役我嘉寶也、

軟硬之間

影評人口之軟性硬性，開其區別大約風花雪月，軟性也、好勇鬬狠，硬性也，如孤城烈女，則硬中有軟，軟中有硬，蓋大戰聲中，有軍人將烈女强行姦汚也，我以爲凡是强姦案，可稱之爲軟硬案，强，硬也 姦，涉及生殖器問題 軟矣，質之高明，如何，

戲對

紫荊樹、 黑松林、
蝴蝶媒、 羅家夢、
卓文君、 梁武帝、

歌舞名星薛玲仙由川失敗歸來

號稱歌舞界四大王之一的薛玲仙，從香港回到上海，本來是想重新加入電影界的，但是因爲沒有適當機會，未成事實，因之於三個月前，組了班子到四川去登台表演，今年電影明星到四川去的，除了薛玲仙之外，還有王漢倫和吳素馨，薛玲仙比他們兩人先去，但是運道却沒有她倆好，無論在重慶，成都，營業都很悽慘，而王漢倫，吳素馨兩人却每至一地風頭十足，有人說薛玲仙的失敗，是因爲她有正式丈夫，不能在外隨便交際應酬，王漢倫吳素馨却不然，她們沒有何名義上的束縛，可以自由行動，暢所欲爲，因其如此，乃有人爲之捧場，使她們紅起來，倒也不是全無理由的，

因爲獻藝失敗，薛玲仙不願久居蜀中，已於前日搭民生公司民豐輪返抵滬上，風塵僕僕，樣子很是憔悴，曾經紅過 時的歌舞明星 竟會潦到如此，薛玲仙自己恐怕也想不到罷？

黃笑馨與吳楚帆 由戀愛到同居

一夥牛開玫瑰牽了紅線

南國銀星黃笑馨、綽號『牛開玫瑰』、以前原是粵伶靚新華的內子、去年她爲別有發展、兩下實行離婚、自此後行動自由、了無牽累、她的緋聞艷事、也就越發增多了、

黃笑馨徐娘未老、丰韻不惡、她和靚新華養的兒子現在是十二齡的學童、他們母子倆向作姊弟稱呼她本來是一位著名的坤伶、後來轉登銀幕第一部作品、就是『牛開玫瑰』即於拍攝該片時、與劇男主角相識、那時她和男主角吳楚帆同演此片、開始結識此後他們倆又在另一公司、合演一部『同心結』、從此日夕假鳳虛凰締下了同心之結、最初、吳楚帆住在他的家裏、還只說是『餘屋分租』的關係、後來兩下在出人相偕、形影不離的情狀之下、自己也就並不否認而成爲公開的秘密了、

最近、香港的報紙上、很多關於她腹部業見膨脹已由吳楚帆播下種子的紀載、不過黃笑馨忙着向人指腹爲證、却還未肯承認、

時局映畫「軍國母之書」內容極爲悲壯偉大

在時局緊迫日趨重大之今日，滿日國民於精神總動員之標語下，均一致振奮，而時局映畫，亦愈風行，洵足證明槍後國民之赤誠爲如何也，茲者東京新興影片公司，又應時代要求，以攝製軍國美談之山內飛行中尉母堂手書爲本事中心，內容極爲悲壯偉大，充滿幾多熱情，由大內弘毛利峯子，浦邊粂子等主演，茲誌其本事大要如下

海軍航空隊名駕駛員山口武雄中尉，因出動命令迄未牽到，不勝遺憾，遂歸省長崎，時中尉之青梅竹馬時代女友清水禮子，與伊弟安雄在東京度活，是時亦歸長崎，與久未晤面之武雄相逢，彼女心中遂燃起愛苗，惟武雄態度恬淡，伊殊不滿足，嗣當去東京時，伊致武雄之書爲中尉之母發見，當即焚毀

其後待望之出動命令頒下彼遂就征途，與至友梅村中尉亘數次渡洋爆炸，極爲活躍，當衝暴風雨空襲南京之消息，傳至國內，而全國民之心，正驚狂時突有山口中尉行踪不明之悲電到達長崎武雄之母手中，在數日後，海軍省接到一信，就中之一節如左 以決死化爲護國之鬼得爲祖國捧其身命 不勝感謝；茲代戰死之子武雄歡謹高呼，大日本帝國萬歲此軍國之母，由內心流露無限之歡愉，（寫眞爲『軍國母之書』中一幕

星海拾零

何勿平分秋色

以黎灼灼乳部之大、何勿與葉秋心平分秋色、蓋葉秋心之奶奶癟、果蘇看、黎然灼灼如盞燈籠，亦何嘗美均分佈宜也

今年是老板年

一九三七，有人說是『老板年』，蓋自下各電影公司老板對製片計劃，實行『好連省、快』三個原則 導演與主角都用包工制、再不賺財無日矣、

崑劇曲本變遷 乾隆時爭傳桃花扇 嘉慶後盛演翡翠園

前清崐劇頗盛、乾隆時、以孔雲亭所編之『李香君血濺桃花扇』傳奇、最爲膾炙人口、嗣後錢塘洪舫思編排長生殿傳奇、表演唐明皇與楊玉環風流韻事、朝野欣賞者頗不乏人、

當時王公大臣、都羨慕李隆基之風流、皆喜粉墨登場一過風流之癮、上有好者、下必尤甚、故西廂記牡丹亭幽閨記院紗記等等盛行社會嘉慶後最取人賞識者爲翡翠園一劇、不獨梨園常演、即吃食店中懸掛之畫屏亦多繪全本翡翠園、可知當時對該戲之熱狂也

現在仙霓社張傳芳所演翡翠園、亦極有精彩、表演趙女之巾幗義俠、語語動人、足以愧現代女子只顧自己摩登不肯仗義求人了。

『夜半歌聲』裡一個鏡頭

自殺（四幕劇）（六）

菊子

第四幕

閉幕登場人物，新五，婉君某甲，桂賢，女同學，行路人，

地點，靠近大馬路的一個角落，

時間，冬之夜，

置景，綠色的電光，映着枯瘦的樹木，空中飄着雪花路上有來往的行人，靠路左側，有一家大公館的臨街大門呈現着，

（啓幕）

新五，（蓬首垢面，衣服襤褸佝僂着，在馬路旁，雪花飛落在肩背上，冷得直打抖顫！兩眼看着路上的行人）、行好的老爺呀憐恤憐恤吧！

行路人，（不斷的走過）

新五，（伸出手）老爺！（追隨）老爺！行善吧！給我一個銅子吧！我不是常要小錢的呵！

行路人，（都不理睬！忽一人把一個紙烟頭擲落地上

新五，（屈腰拾起烟頭）眞是暴損天物，這麼長的烟捲頭就扔了！（自言自語，把煙頭銜在嘴上，煙頭一度墜地，遂又拾起，火灰燒指，再度墜地，再度拾起（

婉君，嘻嘻嘻（和某甲挽着路膊並肩走上，說笑着）今天國泰電影不好，聽說不是愛情片子

某甲，那末我們去看外國電影吧？

新五，（眼望着婉君）婉君！婉君！（打招呼）

某甲，（和婉君同時轉身來看，）

新五，婉君！你不認識我了

某甲，他是誰？（問婉君）

婉君，（怒眉）我不認識他—臭要飯的！（挽着某甲，不顧去，

新五，（失望的）最毒不過女人心呵！唉……害了一個愛上一個，那小伙子，也不愁和我一樣！也一也快倒霉了！（冷餓狀）唉呀！又冷又餓—找個地方暖和暖和罷！（蹣跚走在那大公館的門樓上俄縮蹲下（犬吠聲）

僕人，誰？（開門出來）他媽的，要飯花子，瞎眼！滾滾！別死在這里！快滾開（揮手式）

新五，（顫葱起來）我死不了呵，讓我在這兒暖和一會吧！你老行好……

僕人，不行！快滾！（用力將新五連拖帶推—跌在老遠）

新五，（掙扎坐起）天哪！（哭狀）眞靡想到，落到這樣下場！我不能活下去了這樣活着，太給大學畢業生丟臉，也是社會的耻辱啊！我一我也沒有臉面回家一我對不起我的父母！也對不起老婆！（淚流滿面—手解身上的帶子）我一定不活了（把帶子掛在樹幹上）爸爸呀！媽媽呀桂賢！我不能再見你們了我和你們永別了！（引頸就縊）、桂賢女同學、上）

同女學、桂賢你爲甚麼也上婦女夜校念書？

桂賢，（感嘆狀）因爲我的丈夫嫌我沒學識，又愛上別的女人，聽說給那女人騙了—那女人是拆白黨，現在不知他流落那裡去啦，有人說看着他要飯吃呢！我想不久或者能穀歸來的—呀！（驚視止步）那—那人上吊……我們上前去救他（一齊上前把新五抱下）—閉幕—（全劇終）

（本劇本在未得作者之同意前、禁止採用）（完）

新マツダランプ

天威牌

（二重螺旋纖條）

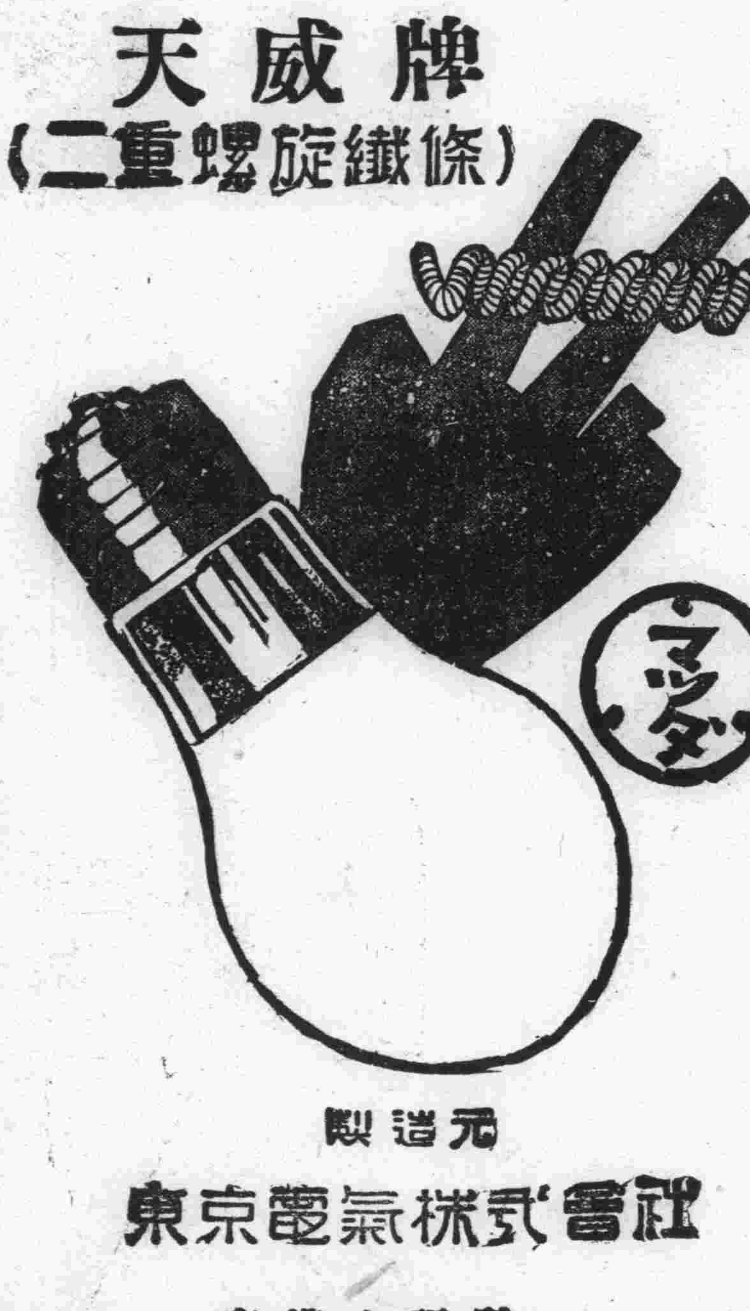

最新型天威牌電泡

二層捲線的電泡心

同量電力增光二成

製造元

東京電氣株式會社

在滿出張所

大連・奉天・新京・哈爾濱

如何吸煙消遣

君如以吸煙爲消遣則所吸者不論是水旱煙紙煙或雪茄務宜注意吸入之烟不至引起咽喉口腔等處涎膜乾燥或疼痛等患韋廉士吸入止嗽片最能防免此等不良影響而使君眞能享受吸煙樂趣此藥片含在口中緩緩溶化即揮化一種芬芳爽適而具有偉大治療之氣體及藥精潤咽喉口腔之涎膜止激刺消炎腫使痛止告痊韋廉士吸入止咳片裝璜小巧極易與煙盒一同置入衣袋吸煙者固以爲便即不吸煙之人苟患咳嗽喉痛氣喘傷風氣管支炎用之亦一樣有益各藥房皆有出售或逕向上海江西路四五一號韋廉士醫生藥局函購一切信件可由奉天和記洋行轉上海韋廉士醫生藥局

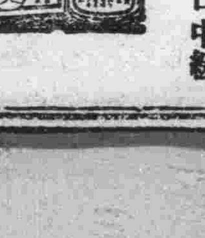

老火車牌牙膏·牙粉

品質高超·價目低廉·

凡人於早起之後，夜眠之前，若使用老火車牌牙膏或牙粉刷牙後，則心身上之爽快，口腔之清香，牙齒之潔白，實非言語所能形容者也。

各地貨店均有代售

信義隆呢絨西服貨店

新到歐西呢羢嗶嘰大宗水獺狐狸皮

本廠現成定做男女洋服大氅協和服制服

一律特別價廉大賤賣

仰希惠顧光臨速購勿失良機也

哈爾濱總號

信義隆新京支店啓

地址日本橋通六三番地

電話（三）四〇八八番

北京·天津通信

華北建築品無虞 滿日充分供給
…津市新建設即將復興

【天津】津市事變因遭炮火損壞之處極多、即各機關亦形破亂不堪、多借地辦公、欲恢復建築工作、洋灰木料五金電線電話以及各種機器皆爲必需之材料、歷來津市所有以上各物、皆仰賴各國由上海運輸來津、玆因津滬交通斷絕、各國一切貨物無法運輸、故本市所有建築工作亦行束手無策、治安維持會以市面業已恢復常態、各種建築均須早日恢復、各機關辦公可各得其所、即與市容觀瞻亦頗有關、該會刻以日本及滿洲國內所有各種建築材料甚爲豐富、乃於前日進行與日滿友邦商請予以援手協助、儘量運輸該項材料到津、以便早日興工恢復市容、已蒙日滿當局慨允、據聞日內即可陸續將各種材料運入華北、屆時津市各地興工建築市面當嶄然一新云

制定·整飭警察制服 警察官吏禁止留髮

【天津】津市公安局以所屬各警士所着制服、均參雜不齊實屬有礙觀瞻、玆爲整飭全市警容計、特將官警制服規定、對於各局區隊各官長以及警士之制服須一律整齊除官長可繫武裝帶制服褲可以散腿外、其餘長警一概包紮裹腿不准再繫武裝帶以資甄別、更令所有各局區隊官長警士均不准留髮一律剪光昨由該局通令所屬後、全市長警已於奉令實行云、

縣府聘醫 診治患病犯人

【天津】天津縣政府自接奉治安維持會將一切盜匪案件均歸該府審理之飭令後、連日由各方移來案件甚夥、以致看守羈押之既決及未決之人犯、日漸增加、最近犯人中感染病者甚多、故特委任國醫姚子衡爲該縣府法醫、從事診療一般患病犯人云、

撙節政費 財政局擬施統制

【天津】津市十月份政費、已將預算擬就、本月內增至二十四萬元、其中除含有各機關職員薪金及政費開銷外教育事業建設經費亦均在內現市財政局以前市政府所屬各機關、對於一切支付均由各機關自行分配、虛糜公帑之處、殊爲不貲、現爲剔除歷來積弊力求樽節起見、特擬就實行財政支付統制辦法凡市屬各機關、平時開支、均須預先呈報地方維持會、轉交財政局縝密審核後、再行根據核准之數目、支付應用、以免流弊、該項辦法、正在統盤計劃詳擬中、一俟完成、即行呈准維持會施行云、

新聞宣傳 制定管理

【天津】治安維持會總務局因新聞報紙之記載虛實與否關於全市治安甚重、昨特制定管理宣傳暫行辦法、內容係維持會及該局應行宣傳之文稿、由各科科長及秘書長審核稿件加蓋宣傳戳記、呈該局長核示後、送交第二科交際股抄送新聞管理所、如遇委有員長或該局長特交發表事件、亦如前法辦理之、至於維持會所屬各局及附屬機關、如有口頭談話及會議決案等應行宣傳事項、即由各機關負責人隨時送交新聞管理所負責宣傳、但仍須將原稿抄送總務局存查、新聞管理所每日須將前一日所發表之新聞全份、連同工作報告於翌日上午十時前送呈總務局備案以資審愼云

★ ★

如何保持汽車的清潔？ 這裡有幾種方法（上）

汽車上能夠時時保持清潔不但使外觀增加美感、同時能促成整個車身經久耐用、使每哩行駛的費用減少、實在是最經濟的、所以這個重大的責任、每一個車主應當有恆心的努力的做去、汽車日常的清潔法很多、大概的分起來、有三大部、即（一）車身的清潔、（二）引擎的清潔、（三）附件的清潔、現在且分述如下、

（一）車身清潔法

（甲）車身外部——車身的頂部和周圍、大概都用薄鋼片製成、外面再塗一層美麗的油漆、因爲空氣內含有多量的塵埃、煤烟和其他的排洩氣體所以在行駛中的車身每每容易被這種東西所依附使鮮艷的顏色、變成黯淡假使塵埃中所含的都是泥粒、那麽清潔時只要用刷子去除掉牠、手續很簡單、但是在工廠林立的都市中、空氣內含有多量的煤烟、這種煤烟內、含有多量的酸性、黏附車身後、經過二三天後、就會和油漆層發生化學作用、使表面發生不易除去的汙點、（未完）

★梅蕙絲談★ "什麽樣的女子……男子不愛？"

好萊塢紅明星梅蕙絲新近在一本美國電影雜誌上發表一篇很趣味的談話、題目是『什麽樣的女子男人不愛、』談話中提出幾個女性極易犯的毛病、『這種女子、男人決不會喜歡』在下面加以註釋道、她所提出的毛病、雖然很平凡、却是普通婦人所最容易犯、而爲一般男人所不歡喜的、下面就是她所提出的幾條、一、把面頰染得太紅、看得出顯然是人工改造的、二、眉毛畫得太厲害、看上去像美容室的模特兒、三、手指甲上染着奇異觸目的顏色、四、故意在男人面前作不必要的風騷與撒嬌、五、太搭架子或是脾氣太急躁、六、爲了一點點無關緊要的小事情絮絮不已、或是跑到男人的辦公室去、梅蕙絲在好萊塢是稱爲多才多藝的女明星、而且年齡也比較大一點經驗宏富、對於男人的脾氣、有非常的了解、所以上面所說的話都很中肯、也可說是她的經驗之談、

西藏 女權與婚姻（下）

中等人家的婦女、在結婚一二年以後、多有使其丈夫入寺院學習誦經膜拜、她自已却乘此機、另行別嫁、等到與後夫相處生厭時、又使入寺院、而迎歸她的前夫、棄舊迎新、可以隨其所願、上等富貴人家則不然、女人雖亦多納丈夫、惟使其夫妾各居一宗、如內省漢人使妻妾各居一方、寵愛那個、即和那個同居、男人若不得其妻之歡喜、往往數年、不能跟他的妻子同居、

他們嫁娶、亦要門當戶對男子以『識字』能『料理家務』爲佳、女人則以善貿易、識物價爲能幹、因階級關係、大概分來、有兩種、

一、男家欲娶某女爲妻、先托親友以哈達向女家說明來意、女家以爲然、則定期使媒人持酒菓、連同哈達等禮物、再到女家、若女家把酒喝了、把哈達留下、這就算是定下了、否則男家所送之酒、一滴不飲、哈達亦不受、到了結婚的日子、女家親友扶着新娘步行到了男家若路途較遠則乘馬、到了男家之後、亦不另行婚禮、新郎新娘即同坐飲酒、親友各以哈達爭給新娘新郎掛在兩人的頭上、或堆至她兩人的坐前、翌日、新夫婦的父母及親友共着美服、戴着哈達擁護着新婦繞行街市、這是上流人家的婚禮、

二、下等社會人家、不必用媒妁、男女各適所好、法甚簡單、例如某男欲得某女爲妻、則先見某女人的父母求其許可、女人的父母應允便成爲女家之婿、起臥都在女家、如其他男子亦欲得此女人、亦可前來求婚、法如前例但爲副夫、三四皆如是家庭間、大抵和睦、諸夫競從事其業、以得妻子的歡心若婦女對於所有男丈夫皆不滿意的時候、納他人爲夫、前者所有可丈夫可給以財禮遣散之、（完）

洛陽發見六朝飛虎石刻

洛陽爲歷代帝都、古物蘊藏、異常豐富、時有珍奇貴重之品出現、日前北鄉張山莊村農民王屹、於耕種地時、偶發現石器野獸、背有雙翅、約高三尺、重五十斤、雕刻細緻、形狀似虎、除口鼻眼皆現赤色外、餘均漆黑、並帶白銹、發現後、王即運至家中、託人出售、以高價賣於古董商、據識者云、此物爲六朝飛虎、且雕刻極其精工、頗有保存價值、

魔術王後記 孫殿仕 （十三）

李先生說我也送吧話還未了、魔術王又抓一盆、小掌柜笑說、我也送吧、不料花盆沉重、小掌柜、捧不起來、正遇郭先生、回來說、捧不了、我送吧魔術王、急忙又抓、抓出一小盆子、小掌柜才送去了、許、黃、李、郭、和小掌柜五個、各把一盆向北送去、魔術王、還邊不停的抓、待到小掌柜、送回那盆、早又抓出十幾盆子、小掌柜、抱不動了、只有立在一旁觀看、許、黃、李、郭、又送一次、還未返回、只見拔花之處、豁然開朗、廠露一個人來、双手抱着花盆笑說、不必抓了、帶人出來、送的快些、魔術王、退了一步、忽從拔花之處、繼續走出一人、抱着花盆、笑殷殷的、兩步之外、又出一個抱着花盆的人、結果如同一串念珠、拳在老衲手裡、只念一個彌陀、手轉一個珠子、念的不休轉也不停、陸陸續續、走出不少抱花的人、花盆擺在北邊、不下三四十盆、除了芍藥之外、更有別種上色奇花、千嬌百美、魏紫姚黃、表不盡何等綺麗了、統前計後、原有六人、加入走出十幾個人、共是二十幾人、除一個小掌柜、是歲小學生外、其他都是壯年男子、花擺好了、西墻閃出一座角門、抱花出來的人、一齊進門、走向隔院去了、魔術王、偏在此時、西墻的門、頓然消滅、仍然如先的磚石門去了、李先生、正欲携着小掌柜的、也走進去、隨後也跟進去、黃、郭、許、三位先生、也一同進大墻、李先生說、我們未得進去、就得往別處去了小掌櫃瞧着大墻、心中不住思想、想這一些好好大墻、爲甚麽就能自己出門、出入走人、絲毫不難、轉眼之間、門又不見、還是原先的大墻、眞也奇了如此想着、不覺出口說道、兩邊有墻、墻沒有門、可是才有門了、轉眼門又不見、李先生說、這就是奇門遁甲的法子、我們不管有沒有了、還是從來時山石下面、走出去吧、一面說着、一面前走、不料走到東南墻、（未完）

今日廣播 MTCY

上午·八、三〇國歌建國體操唱片
九、〇〇聖典講義政教相賓（四）般若寺法師善果
九、三〇國樂—唱片—奉天自娛俱樂部山東曲、小華岩大廈尾、小行道、刮地風、祭晆太湖船、黃河之漣
下午一〇、〇〇科學講話炭之循環富彭年
一〇、二〇相聲—唱片—優子轉文吉評三
一一、五九時報
下午·〇、〇一舊劇—唱片—
〇、三〇舊劇（大連）法門寺大連黎明國劇研究社票友
一、三〇新聞
一、四〇清唱（哈爾濱）打登州林逸謙伴奏高貴亭
五、三〇新聞
五、四〇兒童時間（奉天）奉天市立白塔兩級小學校唱歌指揮及伴奏立山茂正一齊唱送入營依麗光外十名二、獨唱蟲聲張瑞華三、二部合唱紅葉依麗光外十名四、獨唱霜依麗光五、獨唱長道六、齊唱軍馬集號沈詩芬外十名七、獨唱鶯夢沈詩芬八、齊唱凱旋沈詩芬外十名
六、〇〇歌舞曲—唱片—
七、〇〇新聞、氣象通報、告知事項
七、二〇俄國語時間（哈爾濱）
七、三〇講演國際共產黨之目標外務局參事官李蘘階
七、五〇舊劇（奉天）烏盆計放送局國劇研究部
八、四五時事解說楊萃
九、〇〇新聞、氣象通報、明日節目預告
九、三九時報

各種收音機店 東京無線 電(3)四九二〇·五三八六

最大的屠場

世界最大的屠場是美國芝加哥之士威福特屠場、計佔地二五零零英畝、僱用職員工人達五九零零零人、每年屠獸達一千七百餘萬頭、即平均每日可屠家畜四萬七千頭以上、美國福特汽車廠、爲世界最大的汽車廠、燒廠在狄特羅、佔面積二七八英里、統計各分廠共有二十二萬六千人、每日出量達六四五零輛

急告

新京 良三四馬路 中間路西 SS

東聚興軍衣莊附設針織工廠

我的小廣告 人人要知道 註冊雙獅牌 襪子合手套 毛衣及背心 特請名師造 專門線納好 物美價錢小 製造此販賣 決定省不少 請您買一次 穿穿就知道 零售與批發 價錢一樣要 欲求經濟者 特向大家報

協和服專門做家

電話（二）五四七番

毛線 九岡糸店 新京東二條通（書陽路） 電(3)二四九二番

新流行的照像機—是現人必需備之品— カテイカメラ特賣宣傳！
現在的氣候—正是撮影的佳期！
屆期良好時光敝號折本賤賣請速購勿錯過了機會！
（不用晴室）
一、不用晴室手續敏捷
一、幼稚的小學生亦能立撮影像

各照像機附屬品在定價內
二寸版照像機圓形三圓三毛
三寸版同 圓形四圓八毛
三寸版照像機方形五圓八毛
四寸版同 方形八元五毛
郵費每架三角五（付來郵票
即可但須先付凡用郵票代
金須照價加一

附屬品
膠板 一打 印畫紙 二袋 現像藥 一瓶 定像藥 一瓶 洗像皿 一枚 現像紙 一個 格紙 一袋 台紙 三枚 說明書 一枚

カテイカメラ本舖 吉野洋行 新京東三道街 振替奉天一八二一番

本報啓事
本報新立屯分社社長張文學已辭職特委呂華有爲新立屯分社社長徐國勳爲經理兼記者特此聲明
大同報社啓

本報啓事
本報彰武分社社長辭職改委趙永年爲彰武分社社長特此聲明
大同報社啓

新京頭道溝祝町五丁目 電話【三】二三六九
集賢莊公寓
二週紀念特別大減價
新式三層大樓◎房間雅潔寬濶
茶役招待殷勤◎房價格外從廉

嘉皮雪花膏（國産カッピークリーム）
世界第一美雪花膏
也不知向有這樣好的雪花膏！

世界第一美香粉
香味品質色調都是上乘
嘉皮香粉（國産カッピー粉白粉）
定價 大·七〇 小·四五
搽後爽適的感覺 科學的美肌作用 且富藝術的香韻
本舖 東京牛込 田端盤香園

三 SANKYO 共
ネオアルサミノール NEOARSAMINOL
蒙稱爲第一有効之日本產砒素驅梅劑

606號共同發見者
醫學博士秦佐八郎先生所發見且保證其品質之唯一的日本產品
國際聯盟保健部委員會製本化合體之標準品、勤凡製品須合於此者……
日本藥局方第五版收載本類化合體且規定其化學的並動物學的試驗方法……
「NEOARSAMINOL」合於國際聯盟保健部委員會所指示之標準自不待言、於局方試驗尤於效力試驗特示甚優秀的成績宜哉！蒙稱爲第一有効……
有裝價 0.15 0.3 0.45 0.6 0.75 0.9瓦裝 1管裝及10管裝
三共株式會社 東京·大阪

永保晒霖色布
水洗日晒永不褪色
保晒 PONSOL 永

各大布店均有代售
船家女 樂園 長春圖
注意商標
新京東興染色廠

郵政儲金及轉賬事務 決移各郵管局 自下月一日公布實施

自去年末開始之郵政滙兌及今春改正制度之郵政儲金共後均有順調發展、現在郵政轉賬戶已達二千餘戶、儲金數亦達一千四百萬元、因此郵政當局將從來由中央郵政局所辦理之儲金及轉賬原簿事務、決定移於各地方之郵政管理局、俾便於僻處地方之利用、同時並對郵政事業之發展、爲資進行上之向上起見、即一、自十一月一日起將儲金原簿所管事務、向新京、奉天、哈爾濱、錦縣等各郵政管理局移管、由各該郵局對管下之儲金簿事務開始辦理、又轉賬滙兌所管之事務、移於新京郵政管理局、同時在哈爾濱設轉賬事務開始辦理、以爲北滿地方利用者之便利、因以上所關事務、政府方面、對於郵政管理局制中修正之件、前經國務院會議已可決、再經本日之臨時參議府會議諮詢後、將於十一月一日正式公佈云

捲菸稅法 施行規則之修正

經濟部、刻查捲菸稅法施行規則之內、自改正之後、尚有不合適者、故特又改定之、已分令各稅務關係機關知照辦理矣、一、第五條第三項改爲如左

捲菸之受貨人、爲第一項之申告時、應將其捲菸保稅、運照呈遞稅捐局、

二、第十條第二項改爲如左

稅捐局長徵收稅金時、或依捲菸稅法第三條第一項但書之規定、猶豫其徵收時應發給驗訖證於納稅人

三、第十一條及第十二條中『納訖捲菸稅者』改爲『繳納捲菸稅或受其徵收猶豫者』、

四、第十二條之次加添左列數項、

第十二條之二依捲菸稅法第三條、第一項但書之規定、擬受捲菸稅徵收之猶豫者、應於第三條之申報書、開具該項事由而聲請之、

第十二條之四擔保物之不動產之價格、依稅捐局長之所認定、

哈鐵管下十月中旬 混保檢查成績 較去年同期激減

【哈爾濱】將十月中旬哈鐵管內混保檢查成績誌之如下寄託總數一九二車、較去年同期之四八一車示四二%之激減、更因上旬來之降雨之影響、有水分一五%程度之上市、品質一般低下、等級別比率、

一等	一〇九車
二等	七車
三等	五五車
四等	一四車
不合格	七車

各線別成績如左

線名	合格車數
濱北	三
拉濱	九
濱洲	—
濱綏	—
京濱	一七三
其他	—
松花江沿	—
合計	一八五
去年同期	四七二

州內食料品評會 定期行褒賞授與

大連市產業課爲獎勵食料品質之改良向上發展起見於二十六日上午十時半、假市會議場、開關東州第三次醬、醬油品評會、參加者共十四家、出品點數、醬赤十一點、白十一點、醬油十四點、由評議員滿鐵衞生研究所紫藤博士、中央試驗所化學課長、關東州鈴木技師共同審議、化學分析之結果、等級業已規定於下月十八日舉行褒賞授與式云、

牡丹江流域 產業狀況

此次三江地區特別工作之際、係置重點于僻地、產業資源之開發、共牡丹江流域之產業狀況、據調查之發表如左、

一、林業、以牡丹江之支流四道河子爲基點、共西方八公里、及支流上流一帶均爲大森林地帶、樹高卅米、直徑六尺、普通二尺左右之松林、宛然形成大樹海、評價約在二、三億圓、

二、工業、倘能利用四道河子之急流、而完成發電工事、可得五萬基羅瓦特之發電量、

三、鑛業爲金與煤、前者于五道河子對岸馬丁溝、爲金鑛區、金質約七十、埋藏量以工人三千名、可掘三十年、後者于三道通上流五公里之地點、現正發掘中、遠達卅米、量頗豐富、更有露出炭層、

四、水田、于四道河子流域約九十頃、五道河子流域約二千頃、更于兩流域、約有三千頃之旣耕畑地、

其他四道河子、並有豐富之魚族棲息、山間有狐、狸、鹿等無數棲息、毛皮之產出、相當有望、現在土民均以網繩等從事捕獲

爲對此等產業開發計于本年已入殖森林苦力二〇〇〇名、更于開發中心地二道通、設置辦事處、並于該地行都邑之建設中云、

北滿特產堆積

【哈爾濱】北滿經濟調查所調查、十月中旬北滿穀物在省之數量、發表如左 (單位噸)

大豆	一一、八四〇
豆餅	九六三
豆油	三二一
小麥	五九〇
麥粉	八六、九〇七
高粱	二、七二九
粟	七、〇一五
玉蜀黍	一、四五六
蘇子	一、九三五
小麻子	—
其他	八、二三四
合計	一三二、九九九
上年同期	二二一、三五四

以上之主要特產大豆一萬一千餘噸、小麥八千六百餘噸、前旬大豆五千五百餘噸、約二倍小麥九萬二千餘噸、約二位激增、玆將各綫之數量、誌之於下(單位噸)

	大豆	小麥
哈管區		
濱北綫	一、八四〇	三八、九二〇
松花江	一、一四〇	一三七
京濱綫	三一七	六、六四八
拉濱綫	四、八一〇	一、七五〇
濱綏綫	三四五	二四〇
虎林綫	一七〇	六〇
圖佳綫	—	三、〇三二
濱洲綫	九〇〇	二、五四〇
齊北綫	一、〇三五	五、七七五
合計	二、八二〇	八六、五九〇
上年同期	一八、三四一	一六一、七二八

富士製紙 買收葦塘 將在錦州設置工場

【錦州】富士製紙前於錦縣盤山、已買收葦原地帶三萬天地、將預定在溝幇子、石山站、設置半加工品工場、更於錦縣、計畫設立精製工場、刻在調查進行中、此次該會社、既買收葦塘、愈行設置工場、乃爲確定的、隨東洋綿、福壽織布、鐘紡之各大資本進出、故富士製紙紙漿工場、亦將相次設置、於是遼西第一大都市之錦州可爲名實俱備矣、今後建設充實之飛躍、與富士製紙之進出各方面均懷絕大期待云、

朝鮮總督府預算 將超過五億圓

【京城】關於總督府明年度豫算、如既報目下財務局緊急編年中、據當初概算、稱爲四億五千萬圓程度、因鐵道豫算增加、將超過五億圓決至月止行計較整理、

治安維持會王荷舫 爲河北銀行總理

【天津廿九日電】河北省銀行、值此次事變、經該行總理楊天受之竭力維持、未受若何影響、頃者楊氏因故呈請辭職、津市治安維持會、以該行關係全省金融至鉅、行務負責不能一日無人、乃特於日前、委任王荷舫爲經理、王氏奉委後、於昨日訪晤舊任楊天受、商洽交接辦法、大致業已商妥、王經理定日內先行就職視事、期對行務、作積極之整頓云、

滿洲電氣事業 【九】

按上表全滿電氣之需要、如達二二億KW、時時、共發電設備必須八八萬、W、也

(六)按地域分布各需地及需要狀勢

需要最大之地域則爲關東州及奉天濱江吉林三省

(1)關東州

如以關東州全體論之、其電燈數爲四十四萬燈、電氣契約容量爲七萬一千K、W、其中以大連爲代表都市、其需要狀況如下

電燈數 二六一、〇二〇燈

電力契約容量 六六、三三四K、W、

(2)奉天省

本省在各省中爲最繁華之區域、由瓦房店北迄四平街、並擁抱有撫順本溪湖西安等之工業都市、共全體需要狀況如左、

電燈數 五二三、〇〇〇燈

電力契約容量 一四〇、五〇〇K、W

(3)擁有國都新京之吉林省

公主嶺、新京、農安、敦化及其他十數都市均何有在內、其需要狀況如下

電燈數 二二二、九五四燈

電力契約容量 三〇、四三五K、W

國都新京之需要狀況

電燈數 一六〇、〇〇〇燈

電力契約容量 一六、〇〇〇K、W

(4)濱江省

電燈數 一五四、一二四燈

電力契約容量 一四、五九八K、W

代表都市哈爾濱之需要狀況

電燈數 一七八、〇〇〇燈

電力契約容量 一三、三三三K、W

電燈數 三三三、六六三燈

電力契約容量 一三、一四六K、W

共餘各省之燈數均未達十萬、而全滿尚缺電氣設備者則僅興安西省一省耳

七、興業費及營業收入

滿洲之電氣事業、其資本額數、係舊日本方面尚有可考、其在滿洲方面者、既無詳密調查又無統計資料可考旣就現下資料計之、則共價格均爲建設當時之價格、此蓋因財政窮困並未行減價償却、故與實際價格相差甚遠

因而共興業費及投資額、欲得正確的綜各觀察甚難、至電氣事業合同後、其興業費如下

昭和九年十二月末現在興業費

形態別	興業費	五興業費配分率
株式會社	一一四、七〇一六四圓	九一、二%
官營	二、一五六、六五五	一、七%
八、自家用兼供給	八二五、〇三六	七、一%
計	一二九、七六一、八五五	一〇〇、〇%

日本側電氣事業之大部分及滿洲側事業中之官營者、共成績概爲良好、亦相當收有利益、爾餘之羣小事業均陷於經營難、且年有損失自滿洲事變後、從來保持好況之大規模事業、隨時局之好轉更形飛躍、即從來不振之羣小事業、或以本地發展

其次按其營業收支而觀之或借外來助力、由刷新經營漸次舉其利益者不少、總之由事變後凡經營電氣事業者共營業收支均向上發展、祗有僻遠地域或因匪患或以災害、其傷痍尚未恢復仍在經營困難中、但將來治安恢復之後、藉地方復興及資本援助等、其復活更生當不在遠也 (未完)

各地商況 十月二十九日

匯兌

滿洲中央銀行總行行市

滙上海(每百元)	九四圓〇〇
滙天津 同	九四圓〇〇
滙紐約 同	二八弗八分七
滙倫敦 國幣每一圓	一志二片
本行產金買上價格	三圓七七
大連滙上海	
大連滙東京	

特產

●新京● 大豆 現貨每鈔票價 定期混合品

開行	
十月卯	五六九
十一月卯	五五五
十二月卯	五五五

●高粱園(上)

開行	
十月卯	
十一月卯	
十二月卯	
安	東

●特產現貨 大豆 高粱 包米

●新京米糧現行

紅糧	一元四四	吉豆	三元〇〇
高粱	二元三三	小豆	三元七〇
小米	三元〇二	稻米	五元〇〇
粳米	四元二〇	元豆	二元四〇

●大連● 大豆(百斤鈔票價)

帶皮	六五八
十月卯	六六六
十一月卯	六四八
十二月卯	六四四
一月卯	六五〇

●豆餅(一塊鈔票價) 現貨安 六〇車 期貨安 二〇〇車

現行	二九〇
十一月卯	二一三〇
十二月卯	二一四五
一月卯	二一五〇
二月卯	二一一五
三月卯	二〇一〇
現貨安	五百枚

●豆油(一箱鈔票價) 現貨安 三百枚 期貨安 五百枚

現行	一七二〇
十一月卯	一七〇〇
十二月卯	一七〇〇
一月卯	一六九〇
二月卯	一六五〇
三月卯	

●高粱(百斤鈔票價) 現貨安 三萬一千箱 期貨安 一千箱

現貨	四七三
十月卯	四七四
十一月卯	四七三
十二月卯	四七三
一月卯	四七七
二月卯	四七六
現貨安	五車

●哈爾濱● 三車 期貨安

●大豆

開行	
十一月卯	四、七三
十二月卯	四、四三
一月卯	四、四一
安數	車

●小麥

日用品零賣物價

豆油	二角八	羊肉	三角八分
麵粉	五元	柿子	二角
香油	四角	白菜	二分
橘子	二角四分	茄子	四分
冬瓜	三分	韮菜	一角
黃花魚	一角二	白梨	一角六分
鯉魚	一角	花生	一角六分
豬肉	四角	菠菜	一角六
牛肉	三角八		

金銀

中銀收買產金價格(每公分)	三四七角七
上海標金	一一四一、五〇
海關金單位	二四二九五
新京足每兩	一四〇圓二角
新京紋銀每兩	二圓九角

商品

●大阪棉絲

十月限	二二七、〇〇
十一月限	二二九、八〇〇
十二月限	二二六、六〇〇
一月限	二二五、〇
二月限	二二四、八〇
三月限	二二四、八〇
四月限	二二四、三〇

兒女英雄傳 廖經世書

第一回 隱西山閉門課驥子 捷南宮垂老占龍頭 【九】

公子道：「便不得『探花』『翰林』也是穩的。」老爺說：「那又不然。在常情論，那名心重的，自然想點個翰林院的庶常，利心重的，自然想作個榜下知縣，所才氣的，自然想用分部主事，到了中書，就不大有人想了──歸班更不必講我的見識却與人不同。我第一怕的是知縣，不拿出天良來作，我心裏過不去，拿出天良來做，世間上行不去，那一條路兒，可斷斷走不得至於那入金馬，登玉堂，是少年朋友的事業，我過了景了。就便用個部屬做呢，還做得來，但是這個年紀，還靴筒兒裏拔着一把子稿。滿道四處去找堂官。也就露着無趣。我倒想用個冰冷中書三年分內用」……難道我還就外用不成？那時一紙呈兒掛冠林下倒是一樁樂事！不然，索性歸了班，十年後才選得着。且不問這十年後如何，就這十年裏，我便課子讀書，成就出一個兒子來也算不虛度此生了。」公子自是不敢答言。安太太聽了說道：「老爺也忒慮得遠，我只說萬事都是盡人事，聽天命。自有個一定。」老爺說：「太太這話却倒不錯！」說話間，一時吃罷了飯，但有幾家拜從看文章的門生學生趕來道喜人來人往，應酬了一番，那天就不早了，安老爺才得進城。到了住宅，早有部裡長班送信，告知老爺中在第幾房，並房師的官銜姓名科分住處。從次日起便去拜房師拜座師，認前輩，會同年，會同門，公請老師，赴老師請，刻齒錄，刻硃卷。那房師，座師，見了都說：「見你這本卷子便知爲老手宿儒晚成大器。如今果然。可見文有定評。」說着，十分數賞。這安老爺一連忙了數日不曾得閒，直等謝恩領宴，

諸事完畢，才得略略安靜。五十歲的老頭兒，也得伏案埋頭：作起楷來。轉眼覆試考期已過，緊接着殿試。那老爺的策文雖比不得董仲舒的天人三策卻與頴頴有些經濟議論，與那抄策料，塡對句的不同。那些同年見了，都道定入高選。怎奈老爺是個走方步的人，凡那些逐字樣子，逐詩篇兒這些門路，都不曉得去作，自己又年屆五旬，那殿試卷子，作的雖然議論恢宏寫的却不能精神飽滿，因此上點了一個三甲。及至引見到了老爺這排奏完履歷，聖人望下一看，見他正是服官從政的年紀，臉上一團正氣胸中自爲是一片至誠，這畧作一個地方官斷無不愛惜民命的理，就在排單裏「安學海」三個字頭上，點了一個硃點，用了榜下知縣。少時引見一散，傳下這旨意來安老爺一聽，心裏想道「完了！正是我怕走的一條路，恰恰的走到這條路上來。」登時倒抽了一口氣，涼了半截，心裏的那番懊惱，不但後悔此番不該會試，一直悔到當年不該讀書，在人羣兒裏，險些兒不曾哭了出來。便有一班少年新進，湊來攜手作賀，有的說「班生此去，何異登仙！」又有的說：「當年是擁書權拜小諸侯，而今眞個百里侯。」外行朋友說是：「這榜下即用，是老虎班，一到就補缺的。」又有的說：「在京的和尚，出外的官，這就得了。」一面就搭訕着薦幕友，薦長隨。落後還是幾位老師，認眞關切，走來問道：「外用了不必介意，文章政事，都是報國，況這宦途如海，那有一定的？且回去歇歇再談罷。」這老爺也祗得一一的應酬一番。

日滿民刑事訴訟、顧問、鑑定 對於官廳請呈之事特許商標註册呈請

律師 黑田法律事務所

日本律士 黑田實

朝日通三十三番地(由日本橋往南再稍往西拐即可) 電話三一五四四九番

新京頭道溝祝町五丁目 電話【三】二三六九

集賢莊公寓

二週紀念特別大減價

新式三層大樓◎房間雅潔寬濶

茶役招待殷勤◎房價格外從康

痔

主治二十四種痔瘡如各種痔漏肛門破裂大便走血奇痛奇癢膿血常流服用散劑外擦用藥膏痛止膿消可免刀割之苦

奉天大西邊門外南二經路警所西廿六號張三多堂啓

痔圖說明付郵票四分即寄

龍三化痔散 外敷化痔膏

院長醫學博士 吉田秀雄

電話(二)一一九四〇二七番 院長住宅(二)三〇三一番

入院隨意

內科・外科・小兒科

X光線科・皮膚性科・物理療法科

興安病院

新京興安大路三九 (興安大路興亞街之角 興安病院前停留所前)

原惣兵衞律師事務所

◎承辦日滿民刑訴訟一切法律及行政事宜

◎並應聘常年法律顧問及管理房產土地

◎代理創立各種公司呈請之手續

◎內外特許商標意匠注册呈請手續代理

◎並有抵觸事件、侵害事件、再審查、評定請求一切、前開之一切懇切、迅速、處理暨鑑定、

律師 原惣兵衞

略歷

現大日本衆議院議員(當選五次)

陸軍大臣指定軍法會議律師

日本辯護士協會理事(日本全國)

日滿法曹協會理事

現日本大學維持員

前內閣法制審議會委員

德國柏林米國大學留學三年

勲四等

律師 辦理士 原惣兵衞

陸軍大臣指定軍法會議律師

律師 法學士 小松久雄

律師 辦理士 隈井亨

翻譯 徐奉先

通譯 馬駿亨

登記係 董英韜

事務所新京曙町三丁目二十四番地長春寺對過 電話番號(三)四七四七

事務所奉天浪速通廿八番地都大樓(大和旅館)鄰 電話(三)三六一一番

耳鼻咽喉科專門診療 自午前七時至午後七時

三井耳鼻科

院長醫學博士 三井忠

院址新京興安胡同一〇一號(新發屯放送局拐角)

電話 2一四八五番(醫院用) 2一四七五番(病室用) 2一三八三二番(院長用)

(入院隨便應召往診)

通曉日語而願爲看護婦者來院接洽

代理 商標 發明 意匠 商業登記 公司登記

事務所新京東五條通三番地(取引所南對門) 電話三一五七七二

前實業部商標局囑託 勳六位 景雲章 辦理士 中根齋

奉天代辦處 商埠地四經路二五・實隆洋行 小西關大十字街北・三益洋行 電話 城內二一九八七 中央二七三九

新田牌膠皮帶 富士牌電較子

價格低廉品質優良之貨、爲人人之所願求者、而此貨實足可滿足如上之要求矣

新京日本橋通十八 電氣之店 伊關商店 電話【三】二〇四〇・五七五一・六六七

新時代的 民新攝影社 開幕了

朋友們？美麗輝煌的青春時代！秀艷可喜的一副面龐！拍幾頁藝術時代化的照片！留在這茫茫人生史上吧！

地址 新京大馬路五馬路口南順德商場對過大華表店樓上 電話【三】二九九四番

本報啓事

本報新立屯分社長張文學已辭職特委呂華有爲新立屯分社長徐國勛爲經理兼記者特此聲明

大同報社啓

本報啓事

本報彰武分社長辭職改委趙永年爲彰武分社長特此聲明

大同報社啓

田崎治久律師事務所

◎日滿民刑事訴訟、民事調停、行政事件、

◎發明、實用新案、意匠、官許商標事件、

前記一切之處理暨鑑定

陸海軍大臣指定律師 律師 官准辦理士 田崎治久

新京興安大路四〇二號(佐倉大樓) 電話二一四七六二番 二、二九六九番

光華照像館 「不日開幕了!!!」

表現您天然的美麗？

發揮君固有的精神？

抱着幸福互造的宗旨來爲大衆服務

地址 新京 商埠大馬路路東郵政局對過

大阪商船行輪
●開往門司神戶大阪開十一時
黑龍丸 十一月一日
青島丸 十一月二日
吉林丸 十一月三日
烏拉爾丸 十一月五日
鴨綠丸 十一月七日
扶桑丸 十一月九日
熱河丸 十一月十日
烏蘇里丸 十一月十一日
大連丸 十一月十二日
黑龍丸 十一月十三日
奉天丸 十一月十四日
吉林丸 十一月十五日
●開往三角鹿兒島沖繩開上
貴州丸 每月三日十八日
●開往天津
每月七回
●船票發售 滿鐵國際觀光局主要各站各埠日本國際觀光局
▲車船連絡往復票火車減二成輪船減一成送用日期限兩個月▲在大連購買神戶門司開往復票時回路運費減二成通用期間三個月
●專屬貨物代辦處國際運輸
大阪商船株式會社
大連支店(電話三・一二〇一)
新京事務所(電話三・三二六)
奉天事務所(電話三・四〇九)
哈爾濱事務所(電話三・七一〇一)

阿波共同行輪
●開往仁川下午
卅六共同丸 十月 日
●開往芝罘
廿八共同丸 九月 日
●開往天津
卅六共同丸 十月 日
本會社代辦山東鐵路及朝鮮各種運輸一切事務
大連市山縣通
阿波共同汽船會社
電話2・五〇〇一

日本郵船行輪
●開往紐育
長良丸 十一月四日

朝鮮郵船行輪
●開往營口
天山丸 十月 日
●開往仁川博多長崎三角鹿兒島
櫻島丸 十月 日
前記輪船出口時日因天候關係或有更變
朝鮮鐵路各站以及本行輪船經過各口可發與滿鐵連絡之貨物有上記△記號者純係貨船不售客票並可發行前年連絡提單在實海圖及航海路請
近海郵船株式會社大連代理店朝鮮郵船株式會社大連代理店△大連市山縣通一八一
日本郵船會社大連出張所 電話2・三九2・七四四
專屬貨物代辦處船票代賣處 各地之日本國際觀光局 電話2・六七二

近海郵船行輪
●開往橫濱
勝浦丸 十月 日
●開往天津
勝浦丸 十一月五日
●開往長崎鹿兒島
千歲丸 十月三十日
●開往基隆高雄
岩手丸 十月 日

大連汽船行輪
●開往青島上海上午十一時
休航
●開往龍口
休航
●開往天津
濟通丸 十月三十日
●開往基隆高雄(載客)
山東丸 十一月二日
山西丸 十月 日
●開往敦賀新潟伏木(載客)
河南丸 十一月十二日
河南丸 十月 日
大連市山縣通
大連汽船株式會社
電話2七一三一
日本國際觀光局中國旅行社

特別犧牲 鹿胎冷香丸 瓶售半價

謹告

女界同胞們 月經是女人的第二生命 月經順調身體康健 月經不調疾病纏綿 月經閉止生命危險 婦女界如患月經不調者 請速服鹿胎冷香丸

發明 本鹿胎由化學之分析研究內含有極豐富之胚胎腺 卽內泌液卵巢等 而內分泌液卵巢等 又爲醫治婦科子宮及經脈不調久不孕育等症之有効劑 已爲世界醫學上所公認 冷香室主人有鑒於此乃發明用科學方法配製鹿胎冷香丸 蓋採取遼東壯年牝鹿原胎配以世界珍貴藥品聘請藥物學專門家以最新科學原理抽取鹿胎內之胚胎腺配製以成者故對於婦科諸病可稱効力甚大有効劑也

主治 冷香丸 專治婦科効藥鹿胎 女婦月經不調 提前錯後 經脈閉止 經來腹痛 色氣不正 紫黑成塊 子宮寒冷 赤白帶下 腰腿酸痛 夜不安眠 午後發燒 心跳心熱 自汗盜汗 癆病咳嗽 氣虛血虧 或胸腹脹飽 飲食少思 或子宮有病 多年不孕 或屢次半產 連腸數胎 以上各症一經服用無不見效藥力昭著誠婦科第一有效劑也

特長 本藥內含有鹿胚胎腺故對於婦女因卵巢而發生疾病者有效 凡經脈不調及閉止 不姙娠半產腰腹疼痛交接快味缺乏顏面早老卵巢發育不良難以孕育者均有良効

定價 每盒二百粒入原價四元現因減價故每盒祇收半價二元每打貳拾元另有試用小盒八十五粒入售價一元每打拾元

奉天鼓樓西 金城大藥房 總經理

外埠代理處 吉林 哈爾濱華美藥房 九洲葯房 江省新新藥房 中西藥房 奉天歐亞藥房 大連德記全棧西藥房 新京中興藥房 中法藥房 義和謙 營口中西藥房 安東瑞祥泰 洮安和泰順 洮南德慶仁 和發順 泰來同和興 四平街和發瑞 梨樹德慶亨 郭家店德慶隆 范家屯天德祠 東豐廣聚長 朝陽鎮德慶通 海龍廣聚德 遼陽義和堂 西豐積盛興 通化積盛和 伊通積盛宏 開魯德慶會 延吉和發 益遼中崇盛恒 公主嶺三合德 興京永和慶 昌圖順興福 鐵嶺和發 久開原驛德泰臨 開原同義利 通遼德慶會 遼源德慶會 開通同和順 八面城德慶同 清源永和順 法庫和發昌 康平和發玉 鎮東同和德 樺甸德慶順 綏中東和堂 海城素恩藥房 撫順信仁堂 本溪慶和成

秋霖淒淒

當此時令不正！
請服仁丹，
保障胃腸；
且效避免時疫。

仁丹

各地均有出售

主治 胃口不開 氣急心虛 傷寒中暑 胃火氣臭 惡心嘔吐 頭痛目眩 食積不消 羼弱血虛 時令疾病 惡醉宿醉 船車暈醉 虫蝕牙痛

總經理處 大連市浪速町 日本賣藥株式會社仁丹部

絲瓜牌雪花膏

這就是
不可缺少的美粧料！

對於肌膚有說不出來的融合性、爽快的感觸、對於皮膚賦給美善的榮養、既防粗糙、又保艶美、常使你的肌膚姸美可愛、誠爲優秀無比的雪花膏
一經使用便知品質的卓絕。

各著名百貨店、化粧品店藥房均有出售

定價 普及瓶 二五錢 小瓶 四〇錢 中瓶 六〇錢 大瓶 八〇錢

本舖・東京 株式會社 近源商店

衰老之嗣解決此問題只有現代

強壯補劑 勃而興藥片
是整內分泌 正常化之良藥

勃而興
有意想不到的 却病還樸快 是活爾蒙的効力
有意想不到的 頹唐能還少 是活爾蒙的効力
有意想不到的 服後能立子 是活爾蒙的効力
有意想不到的 性交生快感 是活爾蒙的効力

(圖中寓意)

補腎聖藥 勃而興
功用 補腎壯陽 添精益髓 發育生殖 鞏固機能
主治 少年早婚 房勞過度 滑精早洩 陽萎不舉

凡由破身太早、手淫爲害、以致滑精遺精、精冷精清、子嗣缺乏、交換乏味、性慾苦悶、生趣索然、腰酸背痛四肢乏力等症、可急服勃而興藥片立能恢復健康、添精益髓、誠爲補腎第一仙丹也

●價目每瓶大洋一圓六角

美人嫁於何人

美病嫁於何人青年慾火中燒情不自禁愛美人得美病今凱輯氏空前未有之新發明白濁斷根靈藥 巧拿淋丸

◇能治急慢性淋症
◇能治便白便血
◇能治睾丸發炎
◇能治久醫無效之疚白濁症因內中有三大之聖藥
(一)即純檀香油精 SATNAL (二)沙斐兒 SALOL (三)梅天靈藍 METHYLON BRLUE 此三種藥品均有利尿消毒、又合以殺菌滅高貴藥品製造成丸、百醫百效、萬試萬靈爲各國醫士、臨床用藥皆爲最新最妙良方也、

每瓶國幣二圓

以上二種良藥各省各埠中外藥店均有出售

總發行濱江省 泰華西藥商行